盛京時報
綜合版
每份一大張半
康德新聞社 新京特別市中央通四三
康德新聞社奉天支社 奉天市大和區關門町九號

擊敵機十架破八架
於"考克斯巴薩""亞朗廟"卓樹戰功

大本營發表

【東京】(四月二日十七時)日本陸軍航空部隊、三月三十一日、於東部印度及緬甸領內收得左記戰果、
一、在"考克斯巴薩"附近奇襲飛機場群、與敵戰鬪機十六架相交戰、擊墜其八架、對於其他八架予以損傷、日軍全機平安歸還、
二、在緬甸"亞朗廟"東北方、遭遇敵機十二架、擊墜其兩架、日方未歸還者一架、

參晉帝宮榮蒙賜宴
拜建國神廟祈願決戰完遂

【新京】來滿第二日之東條首相、於忙迫之日程中、無暇稍憩、朝餐後九時三十分即由宿舍出發、至建國神廟恭行大東亞戰爭完遂之祈願、次即參進帝宮、十時猥蒙皇帝陛下賜見、恭請御安後、十時三十分退出帝宮乃暫返迎賓館、接見大村滿鐵總裁、廣瀨電電總裁、二宮滿拓總裁、經歡談後、再參進帝宮、沐賜餐之榮、於感激裡由帝宮退出、於是、午前之日程遂告終了、更於午前十一時派佐藤軍務局長、同十一時五分遣小島中佐、分別代拜新京忠靈塔以及建國忠靈廟、以慰滿洲建國犧牲之英靈、

首相、移御步至西便殿、權謁有頃、十時三十分、首相暫時退出帝宮、歸還宿舍、由大村滿鐵、廣瀨電電、二宮滿拓各總裁、分別報告現地事情、然後偕隨行者一同、於上午十一時四十五分、由宿舍出發、正午參進帝宮、在西便殿少息、俄而與先到之梅津關東軍司令官兼特命全權大使、入賜宴場嘉樂殿、與沐陪食光榮之關東軍吉岡中將、池田少將丸茂海軍武官、三浦關東局總長、花輪大使館參事官等、及我國側張國務總理、武部總務長官、各部大臣、參議、共同恭侍皇帝陛下、御臨賜宴場、舉行盛宴、拜察皇帝陛下、御顏爽麗、於酒宴酣時、御躬高擧御盃、奉祝親邦日本天皇陛下聖壽萬歲、御乾盃後、歡談甚洽、借福聽交驩之意、宴於陛下御伴同東條首相、御臨東便殿、再對首相御賜握手、頗表惜別之意、如是、首相此次來滿最高目的恭請皇帝陛下聖安之重要使命、順利告終、於感激御殊遇中、下午一時半、退出帝宮、

嘉樂殿中盛張御宴
恭請聖安使命克成

【新京】畏蒙皇帝陛下、對於一日來京之東條首相、御出賜勳贈品之議、是日下午、由李外交部大臣、在宿舍迎賓館樓下客廳傳達、二日更在帝宮內、對於東條首相、御賜單獨接見、對於佐藤軍務局長以下隨行者、分別御賜接見、繼之、梅津關東軍司令官兼特命全權大使以下日本側首腦部及我國側張國務總理、武部總務長官、各部大臣、參議陪席之下、對於全員、予以賜宴之榮、遂展開滿日兩國和靄交驩互喜、

是日、東條首相、偕佐藤軍務局長以下隨行者、於上午九時三十分、乘關東軍司令部差遣之汽車、由宿舍出發、由宮內府南門、恭至建國神廟齋戒後、於橋本祭祀府總裁、小泉、沈兩奉祀之下、至拜殿恭請拜禮、祈願完遂大東亞戰爭及滿洲國隆昌、次之、香相一行、爲恭請皇帝陛下聖安、參進帝宮、隨行者一同在興運門下車、東條首相在承光門停車處下車、嗣入西便殿稍憩、已而皇帝陛下、着陸軍軍裝、佩用滿日最高勳章、御威嚴御臨東便殿、在熙宮內府大臣、吉岡帝室御用係侍立下、分別賜以接見後、伴同

參進帝宮退出之東條首相

首相旅邸之第一夜
重燈光徹夜　臣愛國

【新京】東條首相於入京第一夜下榻之迎賓館彼謂「寢室之隣室、頗似書齋」、但昨夜之燈光徹夜未嘗消失、可見首相心衷之所懷、除制勝之溝渠以外無他也且雖寸陰、亦不使之浪費、翳滿洲事變之後中國事變勃發、再則此次大東亞戰爭勃發、恐首相之胸懷正迫憶之往事『雷擊處理』『陣頭指揮』實可謂首相之活躍狀況也時由迎賓館燈突中冒出之煙霧、羈於順天公園之海氣之中、雖四月天氣而晨間之空氣、猶頗有涼意、護衛之警官曾爲早春之風而蕩漾、此非午前七時之首相寢室打開南窗上窗帘、於順天公園各處、飄出勇壯軍之早晨訓練之口令、未幾、南衛忽然開啓、東條首相之上半身、出現於窗內、此非吸取國都之早晨景色耶!對於新京於十年中躍進之遺跡傳說在國都中置高尚之感慨、同七時十五分、關上窗戶、如斯首相之勇姿、已藏於屋中、然於迎賓館前、各新聞通信社之上班人員、悉以衆敬而孔仰望迎賓館之衛、一邊說話、同八時過、早餐終了、東條首相、復以昨日拜受之大勳位蘭花大綬章、配於胸前、搭乘關東軍司令部之自動車、同九時三十分、由迎賓館出發參進帝宮、

更望強力增產　奠定必勝基礎

日滿經濟結成一體
懇談當前問題及將來施策
集我國產業首腦部於一堂

【新京】來滿之東條首相、二日午前十時三十分、在宿舍迎賓館約自一時半由大村滿鐵、廣瀨電電、二宮滿拓、高碕滿業等日滿四特殊會社首腦、及各總裁、聽取關於現地情形、生產增產諸方策之說明、同時復由首相說明日本側之諸情勢、尤要望確立強力之生產增強體制、後繼行會談、在繁忙日程中與經濟首腦會談、乃是親邦對於滿洲之鐵鋼煤食糧之全生產部門協力戰爭之巨大關心、即經過建國十年之滿洲國之第一次產業五年計畫、亦告終了、因之復以客年四月爲始、實行第二次產業五年計畫、然而、當一切悉加速度的飛躍增強之際、與日滿四特殊會社首腦親密會談當前問題及將來施策、並無隔意交換意見者、實意義實屬深奧焉、同時可窺見以生死存亡斷弗分攜之不退轉決意、與此相呼應之滿洲產業陣之決意、然對於現決戰下之敵側經濟攻勢悉具綽綽有餘之日滿兩國、今已造成經濟爲一體、而堅固之戰爭基礎矣、並明示滿洲國產業陣之強大偉力、所以對於東條首相與在滿經濟四首腦會談所應期待之原素、即在於此、

阿哥內 絹 牙霜

社說
東條首相訪滿之意義

春風和煦萬象欣榮之頃。友邦燮理萬機之東條首揆。賜蒞東來。經奉蒞京。履曾莅若干次苦樞若干功績之舊地。覩建設勃勃草木皆富朝氣之滿洲。或亦輾然而色喜歟。

首相以萬機倥偬之躬。抽暇訪滿。奉候我國皇帝陛下御安康。並對協力完遂聖戰之我國現地各方加以慰問及向我國躍進發展。表示關說。是誠首相之隆情厚意。我國上下同深欣感。

首相自出任艱鉅以來。諸般猛進。固無論矣。尤以對共榮圈內諸國之外交方面。其成功可稱爲劃期者。蓋功利自私之反樞軸諸國外交。罔不以詐欺邏延爲能事。以反覆爲慣技。故彼此之間。利害互異破裂之機。隨處隱伏。而我執東方道義國家牛耳之親邦。在明見遠識之東條首揆燮理下。唾棄陋習。易之以"誠"。於是日華一心。國府參戰。華中前線盡力協同日軍作戰者。此近頃之事實也。照應前言。援助緬甸獨立。首相以熱心誠摯之言詞。吐露於帝國議會。聽者銘感。受者傾心。此又近頃之事實也。印支半島及華夏民衆莫不感激而歸心謂之日本歷史上劃期之外交成果。良不爲過言。

茲首相蒞滿洲矣。滿洲爲首相前所扶翼之土。東邊匪賊跳梁之藪。復親和平者。首相之力也。溯五年計劃。作行政改革。諸般建設突飛猛進而有今日者。首相均有力焉。以是等極深之關係。況又居聖戰之一環。對日供給。期遂聖業。本分內事。是猶夜堤之奮功。反加勗勞。是固覆蔭者之謙德。然益堅思報之志。覆蔭以壯。感恩圖報人情之常。而覆蔭者。不引己爲之功。反加勗勞。是固覆蔭者之謙德然益堅思報之志矣。首相此次之訪滿也。官民之感想。亦正復類是。

首相訪滿之意義。既如前述。我國朝野當以是爲契機而愈加奮起。益堅聖戰之決意。揭鐵壁之北防。盡供給之努力。方有以副之。

國惟得人者昌。親邦以億民之衆得十億之心。以此摧敵何敵不摧。而獨睦鄰扶弱慰問激勵之者惟恐不至。是聖戰勝利。無待贅言。而聖業完遂尤堪期待。我國幸列一環。得躋偉業。宜盡凡有努力以追隨之也。

兩宰相促膝懇談

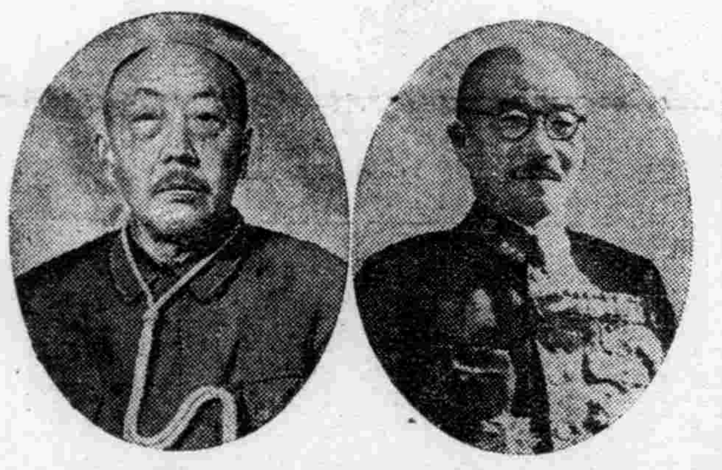
寫眞(右)東條首相(左)張國務總理

【新京】東條首相兼陸相、於帝宮榮蒙賜宴終竣後、二日下午一時四十五分、立即驅車至國務院、在四樓貴賓室、與張國務總理間、約亘四十五分間、有所重要會談、我國承親邦絕大援助、當此拚賭親邦興亡從事世紀戰爭、自當舉國家總力協力、分担鎮護北邊之重任、荷完遂聖戰上不可缺之兵站基地的重責邁進具現建國以來滿日一德一心脣齒輔車一貫的血盟、一方、日本與我國及東亞諸盟邦、共處於必須決戰之階段、無論在軍事、政治、經濟上、結集其總力、陸續作一億完勝之總進軍、當是時也、處於親邦首相兼陸相重責之東條大將、至我滿洲國、視察躍進滿洲之姿、與張總理會談、較預定時間、超過十五分鐘、殊足期待大東亞建設軸心飛躍的進展、曩者、訪問南京之際、東條首相亦曾會見汪主席、今有茲擧、則所及今後滿日華三國紐帶強化之影響、頗堪期待、

艾登與加首相會談交換意見

【里斯本電】鄂大瓦來電=訪問鄂大瓦中之英外相艾登一日與加拿大首相金古會見關于對樞軸潛水艦戰實行意見之交換、法編成義勇軍赴前線、

【柏林電】突尼斯電訊、在突尼西亞戰線今裴丹元帥誓以忠誠編成樞軸法蘭西義勇軍於一日踴躍赴前線矣、於出發之前德司令官耶斯得瓦提督述以激勵之詞、祝福担負收復祖國失地之使命與樞軸軍協力擊滅反樞軍之義勇軍之壯途、

設定特別科目
中銀對共同融資制

【新京】關於現行共同融資制度經濟部並中銀當局早已在考究中、然而此次把右制度取消爲謀再進一步的發展、決定重新設立獨立會計組織的共同融資特別科目、依據中銀法第二十六條、雖以共同融資的關係金融機關(國內普通銀行、商工銀行、合作社及其他金融機關)之直接放款爲原則、而因獨立會計組織的特別科目之設置一元的集中業餘裕資金於同科目、並以本科目代表者(即中銀總裁)之名義獨自收存以及放款、同時圖手續之簡易化、再者對於在此科目所收的資金、經濟部大臣擬對關係金融機關與以有必要的指導統制、而期待對於國策上之資金需要面、資金之徹底的活用、今將特別科目之概要列擧如左、

一、本科目爲短期資金而運用、權且貸放於農產物其他重要物資之蒐荷、配給、

一、由關係金融機關所存入的共同融資金之利息、暫爲日息一分六、五毫、不管存款利息如何、以適當的低利息、優先的放出、因以上的放款決算所發生之損失、中銀負擔之

一、於本科目關係金融機關所存入的資金六個月的定期存款爲原則、若在此期間內、關係金融機關由存款提取的準備其他不得已之理由、須要資金時、以於本科目之存款爲擔保可以從中銀借款、

一、本科目之存款若有餘裕時、存入中銀的特別雖項存款、

式祝式謝賓主同歡
遣使參拜神社慰問傷兵
東條首相下午日程告終

【新京】東條首相、蒙賜午餐、恭請聖安後、退出帝宮、下午一時四十五分、在張國務總理以下全廳員迎送中、抵國務院、至三樓國務總理大臣室、於武部長官、橋本祭祀府總裁、臧參議府議長、各部大臣、三宅協和會中央本部長陪席下、對於國務總理兼協和會長張景惠閣下、致述躍進十年的祝辭和大東亞戰爭協力的謝辭、更要望對於將倍加協力、有所種種懇談後、同三時十五分、受張總理以下全員歡送、暫歸迎賓館、與梅津關東軍司令官、邢軍事部大臣相懇談、次之、受張國務總理答訪、兩國總理、談笑之中、倍極懽洽、俄而東條首相滿面春風参出張總理、暫時稍息、同六時三十分、臨大和旅館張總理之招宴、第二日下午日程告終、先是、下午三時四十分、派遣大東亞省吉田書記官、使代拜新京神社、獻納幣帛金一封、同四十五分、使服部大佐、向○○部隊傷病兵、贈金一封、以資慰問、同五十分、派遣鹿岡大佐赴國軍醫院賜病院、對於在各地病院療養中之國軍全傷病兵、贈金一封、以稱厥勞、首相第二日多忙之日程、於斯全部告終、

日滿血盟永不渝
訪滿意義誠至深且重

【新京】東條首相兼陸相、日前訪問中國、在大東亞戰下、使同生共死的日華兩國關係、據於確固不拔的地位、此次訪問我國、不外是強化顯現建國以來死生存亡斷弗分攜的滿日不可分之一體關係、最高度完成滿日華三國對於遂行聖戰永劫不渝的結盟、增强擊滅英美必勝不敗的戰略體勢和無限的戰力、於此、不啻在大東亞共榮圈建設上、劃一明朗且滿新機期的一大轉機、原來東條首相兼陸相、此次訪滿目的所在、要言率何我皇帝陛下起居、對於我國飛躍的發展、披瀝慶祝之意、對於我國朝野、感謝全幅的聖戰協力、並行慰問激勵現地各機關、東條首相任關東軍參謀長時代、在我國參劃策定的產業開發五年計劃、如今已經走入第二年年度、愈益顯著、然無後顧之憂、如斯、我國舉物的人的資源總力、發揮其機能、對於煤鐵食糧的增產增送、加速度的增大對日貢獻、一方、精銳的國軍、和關東軍相偕担荷鎮護北方重任、布鐵桶的堅陣、竟夜不斷的努力貢、使南方作戰軍、強化擴大對日寄與、此次東條首相兼陸相的來訪我國、那感銘和決意、更爲之高翔、我們在對日寄與上、對於親邦日本遂行聖戰上、當湧出全面協力的國民的共感和感激尤其東條首相兼陸相、和我國政府首腦部作重要會談、不僅在滿日關係之政治的經濟的或軍事的提携協力强化、並且廣泛的完成了大東亞共榮圈建設的基礎、對於完遂聖戰上、有着强大的威力、那末、東條首相訪滿的意義、眞可謂是劃期的行動、

日滿國交添一異彩
張總理招宴席上致詞要旨

【新京】於張總理主催招待宴席上、張總理致辭要旨、東條總理大臣閣下於大御稜威之下、皇軍之勇戰奮闘由陸、海双方面、皆奏美英擊滅之凱歌、八紘一宇之大精神下、大東亞共榮圈建設之大業、赫赫進展、實使我國官民不勝喜愉者也、茲者謹表慶祝之意、當此之秋、以親邦大日本帝國之柱石、遂行輔弼之大任之東條總理大臣閣下、光臨我滿洲國、余衷心感覺欣快、且歡迎之至、親邦大日本帝國之總理大臣、訪問我國、誠建國以來之盛事、在日滿兩國國交史上添一光彩、且可對全世界發揚東方道義之精華、當昨年我滿洲國建設十周年、親邦大日本帝國、御差遣高松宮殿下又日本朝野、悉表慶祝之熱意、洵令人感謝感激不置、當建國第二年之我滿洲國諸般之建設進行、近代國家之威容、漸次具備、生產力亦見飛躍的增強、今者更向第二期建設邁進、試思此皆建國以來、始終不渝之親邦仗義援助所賜也、茲敬表深甚感謝之意、方今乃見決大東亞全民族興亡之重大時期、我國爲翼親邦之仗義援助、正將建國之本義、完全昭彰之秋、四千三百萬國民、奉戴『死生存亡斷弗分攜』之帝旨、以增加生產、增強戰力、突破之決心、百維協力大東亞戰爭之遂行、將東亞全民族之敵美英予以擊滅、以期確保最後之勝利、本日閣下曾賜言日我國已有躍進發展、並對大東亞戰爭寄與貢獻、表示慶祝感謝、此誠使我等感激、我等以必勝必成之信念、誓不負親邦大日本帝國之期待、此次與閣下久別午會、促膝相談、且當閣下之關東軍在任中、會有多大努力閣下功績於各方面皆能顯示、閣下今日重親蒞日之自已功績、實乃快事也、願閣下以健康之貴體、完成輔弼之重責、以應東亞全民族之待望、而邁進於東方道義之發揚世界再建之大業達成、茲者擧杯、敬祈親邦大日本帝國之國運隆昌之勝利、以及閣下之御健康、

赤狙擊兵大半殲滅
斯摩稜斯克地區德開始猛攻

【斯德哥爾摩電】斯摩稜斯克地區之戰鬪、一日晨來因德軍之開始猛反擊、完全逆轉戰局之主導性已收於手中之德軍進入赤軍陣地、將赤軍狙擊兵四個聯隊、完全包圍、已將兵大半殲滅、他方在伊爾敏湖南方地區、德軍已移於攻擊之勢、在迪結伊爾敏湖與刺多牙湖之森興部夫戰線之數處所、展開激戰、但德軍將拚命應戰之赤軍逐次向東方壓迫、擴大戰果中、齊莫飲哥之攻勢完全挫折、又攻擊列寧格勒地區中之德軍、亦對該市周邊之鐵道施設及軍需工業地帶尤其特萊高爾尼克兵器工場、加以猛砲擊、予以大損害外、並據德軍前線報道稱德爆炸機群、長驅急襲稜爾曼斯克飛行場、將在地上之赤軍飛行機六十二架已炸碎矣、

滿洲空務協會內部機構改革

【新京】滿洲空務協會爲適應時局下航空、防空普及運動之強力發展、以求確立國防國家體制起見、斷一部機構改革、於三十一日發表人事異動如下、　副會長　理事佐竹保治即辭任參事奈良磯助解代理航空科長參事小宮山清藤解防空科長奉天支部主事參事杉本保三休職庶務科長調參事伊喜迦依願解任新京支部主事調參事西田寅之助依願解任參事向日次郎命宣空科長弘報科長竹田謙象任庶務科長、

鶴岡炭鑛開催臨時股東總會

【新京】鶴岡炭鑛、於一日在新京本社舉開臨時股東總會、選日產化學常務與祝友象氏任董事、但該氏、在董事會席上、互選專務、並行就任董事式、關於該社之最高首腦之決定、着眼於鶴岡炭礦之設立、由於導入優秀技術者、確立責任生產之體制、關於此點、頗爲慎重也、該氏、曾歷任、日本炭礦等董事、而今任日產化學常務董事及礦業部長外、還兼任高松礦業部長、

註冊商標
協和
預備家庭的福音
造成自体的健康
協和藥
專治 胃弱、消化不良、頭暈目眩、車船、逆氣、酒醉、嘔吐服之有効

專治 時行眼病、紡眼上火眼、眼珠黝渉、爛眼邊兒、花眼、乏傷眼、雀蒙眼、把乾淨、揩睡可愈、上眼胞邊兒此藥
專治 感冒、頭痛、惡寒神經痛、熱性諸症
總批發處 協和製藥株式會社 奉天市大西邊門外路北大街五〇 電話(2)三三二三番 振替口座奉天六二九二番
本社 日本奈良縣御所町

常習便秘
根本療法
便秘可分兩種，一種是長期，一種是短期，短期是由某種刺戟或飲食不當而得，惟長期不然，完全由於胃腸衰弱，無力消化與吸收，失掉固有蠕動機能所致，所以欲想治療必先調整胃腸爲要
徹底治療
欲治此症宜以何藥爲最有效呢？當以若素爲最適宜，因爲若素是世界知名胃腸聖藥，在宅裡面含有極多各種不同活性酵素與營養素，是以服用之後不僅能強胃健腸，提高胃腸機能，使胃腸有消化力與吸收力，並且還能潤腸通便，使蠕動力加大，所以無論患如何頑固長期便秘，服用若素之後，均可使之速歸正常，因此凡屬長期便秘苦痛者，就請早服若素吧！
胃腸營養
若素
(藥價一日·僅數分錢)
奉天市信濃町十七號 若素製藥株式會社

從東條首相訪滿 連想到首相夫人

我國三位貴婦人談

正當大東亞戰爭節節勝利的滿洲第二期建設的陽春、也正是中國南京政府還都三周年紀念日之前、我們東亞盟主日本的陸軍大將東條總理大臣閣下、曾有訪華之行、可是在還都三周年紀念日之後、東條總理大臣閣下、又於四月一日駕臨我們滿洲、東條總理在康德四年的時候、還在我們滿洲國駐在、担任關東軍參謀長的要職、可是在這轉瞬的五年間首相又作舊地重遊、在這期間滿洲的飛躍發展、今昔已有截然的不同親邦日本也有相當的不同而且整個東西的全局也有了極大的變化（照片是東條夫人）

首相是我們滿洲建國的恩人、對於我國關心與愛助是筆墨不能形容、今日聽到首相又來到滿洲、擧國上下是充滿了至高的奉迎誠意、沸騰起個歡的極大歡欣

首相 是日本的指導者人傑、也是東亞的時代、他愛日本愛滿洲、也愛中國和緬甸、再換句話說眞可說他是愛整個的東亞他是此次大東亞戰爭的中心人物、也是東亞共榮建設、復興黎明的救主、所以我們國民不論是歡迎首相的來滿、而且對於他崇高的人格、偉大的精神具有無上的敬意、這是不可諱言的事實、由於此次首相的來滿、我們就容易關心到首相的私生活了、譬如東條總理大臣閣下的家庭生活是怎樣

他的 夫人 是如何的治理齊家政、並且是怎樣協力着首相呢這當地是我國大衆所易於聯想到的事情、尤其是我國婦女界所最注意的吧、所以本報乃於首相、來滿之機、便特派記者訪問了曾與首相夫人有密切過從的婦女界代表者這幾位貴婦人由她們所談述的眞實印象、使我們國民大衆也知道了一個大致的概念、這也是熱意歡迎的另種表現更可以說是東亞婦女界一種精神上超空間的回憶聯歡、

首先 來看我們國務總理大臣閣下的夫人張徐芷卿女士的回憶談我和東條夫人第一次的會面、是在東條首相在滿任憲兵司令官的時候、夫人的官邸、幽靜閑雅、陳設潔淨有序、可知夫人平素理家有方實在不愧爲東洋家庭的模範有一天我到她公館去拜訪、她那種熱烈歡迎的態度、誠懇的招待、眞是一見如故、使我十分感動而喜悅、我們來往、自此開始、相處一天近似一天好像親姉妹一樣、那年的舊曆年、我穿着東條夫人贈給我的繡着日本國花（菊花）的和服去訪她、夫人滿臉堆着笑說『你和日本婦人一樣了』當日在座的有夫人的大小姐、我們合照了一張像片、洗出來一看、果眞看不出來誰是日本人、誰是滿洲人、同時都感到日滿如一家的快樂、

此外 在公的生活方面曾經共同組織滿洲國防婦女會、當時滿系婦女對于婦人和國防的關係、沒有相當的認識、而夫人在國內時對於這種工作的經驗和訓練是豐富而徹底、所以對於滿洲國防婦人會的期待特別大、所以積極的指導、來給我們啓蒙、由這竭力援助的結果、才有今天這樣迅速的發展和完整的組織、我們的團不能不表示衷心感謝再有當時對於會長的任務、夫人堅決的要我來担當、說我種種相當的理由我想知自己的學識淺鮮、難以勝任無論

何如 我也希望夫人來做會長、但夫人堅決不允、我百般推辭、由於夫人眞摯的態度、才冒昧的就了會會長的職務、這種和藹的精神和指導育成的熱意、實在是我國婦女界應當崇拜而景仿的後來東條首相閣下調任內地要職、東條夫人將歸東京時、我國防婦人會會員全體會同多少人皆含依依、當時看見多少人含着眼淚、那次離去的盛況和彼此惜別的留戀情景、現在回想起來、還好像在眼前

康德 六年 我的小兒紹紀到東京去留學、夫人又常就近爲我照顧他一切、紹紀雖然是第一次的離開我的身邊、因爲有夫人指教他的關係、一點都用不着懸念、這一層尤其要對夫人表示謝意、這是超越國際的眞正協和與美談、

由於 我與夫人多年的交往、深知夫人的做人、能勤能儉、待人和藹可親、性情非常誠懇、直爽、眞是一位典型的婦人、以上略述我和夫人相識的經過、所以當歡迎東條首相之時我們更當、祝首相夫人的健康

啓明育哲作新開展 文教部盛大開廳式

伴隨此次政府之機構改革、而誕生之文教部、其開廳式於四月一日午後四時半、假至聖大路文教部新廳舍講堂盛大擧行矣、

準時開式全部職員三百餘名、首先入場、次爲文教關係之各地來賓、及大臣各司長等、亦相第入席、全時合唱國歌之後、即遙拜建國神廟、並宮城、帝宮遙拜、及向前線將兵戰歿勇士、行至誠默禱、歸後、爲盧大臣田中次長分別捧讀國本奠定詔書、次爲大臣之諄諄訓示、言意誠篤、俾全衆職員新奮發而感佩者、辭畢再由大臣發聲三唱文教部萬歲後於歡聲震撼欣喜重重中而告閉式、自翌日即正式開廳而辦理一切文教關係之政務、

盧大臣訓辭

本日當文教部正式創立之時、本官謹拜命爲文教部大臣、今來參加此開廳式而得以陳述所懷者實不勝欣快之至者也、深惟國運之隆替悉皆視文教之興衰如何所乃東西古今歷史之所明示者振興文教啓發民心乃百政之根源亦實爲國家百年之大計也

政府自建國以來、久已致思於此拮据經營茲已十載本諸建國之眞意謀文教之普及向上已大有煥然一新之氣象然自大東亞戰爭勃發之新情勢急須確立一國防國家之體制擧國人擧國力無不邁進於聖戰之完遂故其急於國民之教育訓練成與昂揚時局文化爲要、

特任式後退下帝宮的邢軍事部大臣和盧文教部大臣

對華諸般援助

遵行新政策着着邁上實現地步 重光大使會見記者團談

【東京】駐華大使重光葵氏、以專管租界返還、北京公使館區域、並厦門鼓浪嶼共同租界之行政權返還等、我大使館政策告一段落爲機會、暫與中央有所協商、一日午後四時、空路入京、該大使當即赴本省、訪問青木大東亞相、要談後、與大東亞記者團會見、關於新政策之推移、與今後之展開、大要談稱如左、該大使擬在京作二三週間之滯留、予定與各方面作種種協商、

由於昨年末汪主席訪日日華兩國立於共同戰線、得確立向新秩序建設協力邁進之基礎、是以乃有中國之參戰、而展開我方之對華新事態的新政策、然以後日華關係、以中國之自主獨立國府政治強化爲目標、請求日華積極的友好的諸措置、更使之具現、在政治部面、返還入專管租界、並實施北京公使館區域、厦門鼓浪嶼共同租界行政權返還、在經濟部面、在華敵產一千件之國府移管、物資移動制限之緩和、由於軍票新規行廢止諸備事統一、統一工作之進展、次第具體新階段之日華關係緊密化、移入滿足之狀態、對我方之協力、國府側痛感責任之重大、由同生共死之立場、切實講求諸施策、是以不僅在華南、即華北亦係同樣、且財界一般民衆、亦洞察日本眞意、得以明瞭國府協力之態度、對此波及施政之影響甚大、當此時也、東條首相訪問南京、與汪主席促膝懇談、所謂應加以滿足之推移、日華關係、愈加促進、日華關係、其基礎愈形鞏固不動、一方重大利以及盟邦諸國、亦與我取同樣步驟、如租界返還、治外法權撤廢、明示對華友好態度、中國之百年來渴望中之自主獨立、由我方積極的支援、着着實現、關於今後之我對華政策於政治、經濟之各分野由此狀態進而躍進、點於撤廢、此不待論者也、從來日華關係、不得謂之完滿、對其不滿足之點、急速加以改正、邁進新政策之路線、以求進、於此點由我國積極努力、而以國府側強力實行建設諸方策、乃爲根本問題、國府以現在之決意向前努力、測今後之推移、極其期待、華北與華中等關係、自新政策實施以來、頗爲順利、今後關於民生問題、尤其置重點於食糧問題、以求兩者之關係圓滑進展、對於華北特殊性之問題、尤其經濟關係、我方與國府側充分協力、以促進華北、華中之連結強化、

尖山頑敵粉碎

武漢週邊展殲滅戰

【漢口】日軍第一線部隊制武漢周邊敵人蠢動之機先、於各處展開擊滅戰其企圖全被破碎、對以荊門北方四十粁尖山爲中心於段家集（荊門北方三十六公里）、覊池廟（荊門北東二十二公里）、湖家集（荊門北方三十公里）等處建築堅固陣地企圖反擊之敵第百八十師暫編五十三師之一部日軍〇〇部隊分成二隊廿一日夜半爲期決行壯烈之夜襲翌廿二日更由五時開以巨彈陣向敵砲擊使陷於潰亂狀態廿三日拂曉敵第一線陣地漸被突破而潰走廿四日殺到尖山麓之敵陣本據、使之總崩完潰全告粉碎是日夕刻方爾凱還原駐地、戰果敵遺屍二七〇、俘虜七、鹵獲步鎗一六、其他彈藥手榴彈多數此外對於京漢綫沿線公路北東之四十公里小河溪市附近繼續竄動之敵第百七十四師二團、日軍〇〇部隊於廿七日拂曉猛攻加以將之擊破、戰果敵遺屍一八〇、鹵獲品輕機一、步鎗一〇、更於宜昌方面、於前廿七日對於觀泉舖（宜昌東北方十七公里）附近天寶山中竄動之敵第六師展開果敢之擊滅戰、日軍〇〇部隊擊破堅固之山砦之敵陣、同時對敵與以潰滅的打擊、使之遺走、戰果敵遺屍三五〇、日軍鹵獲輕機二、步鎗二〇

國府中委任滿

新委員重新決定

【南京】國民政府四月一日招開中央政治委員會、因中央政治委員任期滿了、決定新委員、發表如左、

▼主席 汪兆銘

▼當然委員 汪兆銘、陳公博（王院長）、溫宗堯、梁鴻志、江亢虎

▼招聘委員 王揖唐、王克敏、齊燮元、朱深、汪時璟、諸青來、趙毓松、趙尊岳、岑德廣、王蔭泰（新任）

▼指定委員 周佛海、褚民誼、陳璧君、梅思平、陳羣、林柏生、劉郁芬、任援道、焦瑩、陳君慧、陳耀祖、李聖五、葉蓬、丁默邨、傅式說、楊揆一、鮑文樾、周叔宜、李士群、高冠吾、（新任）羅君強（新任）、陳春圃

東邊開發會社開臨時股東會

【新京】東邊道開發會社、於一日在本社擧開臨時股東總會、決定選前日本曹業屋小原鐵山事務所長苑池淳吾氏任董事（新任）之職、

日軍空爆桂林

【廣東】據重慶來電謂日本陸軍航空部隊三十一日午後又行空襲桂林、對敵軍事設施投下巨彈、

連爆東印諸要隘

日陸鷲振銀翼縱橫活躍

大本營發表【四月一日十七時】

日本陸軍航空部隊、繼續攻擊東部印度敵航空基地及軍事設施、三月二十六日迄同三十日之狀況如左、

一、與敵之損害（甲）二十六日、在考克斯巴藏北方擊落一架、焚燬軍事設施五處、在考克斯巴藏島上、擊沈一千噸級輸送船一隻、使五百噸級船四隻全破、

（乙）二十七日、在攻擊考克斯巴藏及孟渡之戰鬪、如前日輕發表者、

（丙）二十九日、在孟渡及考克斯巴藏、擊墜飛行機六架、

（丁）三十日、在考克斯巴藏東方「覺」飛行場、擊墜飛行機十二架、擊破地上飛行機一架、焚燬敵軍事設施九處、在孟渡南方「張力山約」、爆碎軍事設施及軍需品集積所、

二、日方除二十七日以外無損害、

國府創設保甲制度

以全國民組織之即將施行

【南京】國民政府樹立建國基礎之總動員體制、由於政府與國民之關係強化、而期國府政治力之滲透、並擴力之增強、是以公布全國保甲制度、以全國民組織之、由內政部督飭各縣保甲戶口條令案之編查、最近立案終了、經三十一日之行政院會議、加以通過、再經次期最高國防會議之議決、即行公布、依全國各省市、特別市、特別區各縣單位同議會之案規定、編成保甲戶口制度、國府此次之各縣保甲戶口條令案、係經清鄉地區及其他、試練後而立案者、爲圖新中國之建設、與戰爭之完遂、確立中國國民總動員體制之基礎、極爲期待

破壞赤軍戰車六千三百餘輛

【柏林電】據德軍方面之言明稱自本年一月一日以降至三月末日止德軍僅於地上部隊破壞赤軍戰車六千三百十輛

東西兩線捷聲 德大本營發表

【柏林電】總統大本營一日正午發表

△東部戰線

一、赤軍於克盤河口地帶實行熾烈之攻擊、然德軍對此與以大損害、將之擊退、

一、德空軍於穆爾曼斯克海面擊沈二千噸級之蘇聯艦物一隻、

一、三月二十一日至三十一日間德軍擊破或鹵獲赤軍戰車多數、

△突尼西亞戰線

一、優勢之反軸軍、企圖包圍軸心軍、然以軸心軍之猛攻、其企圖全遭挫折、

△西部戰線

一、於反軸心軍通商破壞戰出動之德潛水艦隊在三月內擊沈反軸心商船百三十八隻八十五萬千六百噸、更對十八隻命中魚雷

德潛艦三月中沈敵船五十九

【里斯本電】總統大本營一日正午發表德軍潛水艦並空軍於三月中擊沈敵商船百四十九隻合計九十二萬六千六百噸又德海軍擊沈驅逐艦三隻、潛水艦八隻、雷擊艇九隻、哨戒艇一隻、

反軸心軍要請太平洋速增兵

【羅馬電】反軸心軍統合參謀本部、前此於華盛頓、擧開太平洋前線指揮官會議、關於右會議、據由華盛頓到羅馬之情報稱、前線指揮官、指摘太平洋情勢惡化、要請急遽派遣增援部隊、

外交官薦任級一部異動

【新京】國務院辭令

蒙疆駐在代表 李義順

任外交部參事官（薦一）外交部理事官政務司第三科長 谷中山

任蒙疆駐在代表（薦二）大使館理事官（日本國大使館總務處政務科長） 白文會

任總務廳參事官（薦二）外交部理事官（大臣官房交際科長） 施肇和

任大使館理事官（薦二）命日本國大使館總務處政務科長副領事（大阪駐在） 文鍾佑

任外交部理事官（薦三）命大臣官房交際科長大使館理事官補兼興農部技佐 川林武秀

任大使館理事官（薦二）命日本國大使館經濟處第二物資科長

（四月一日令各同）興農部理事官（特殊農產科長） 大塚義雄

任興農部參事官（簡二）興農部參事官 大塚義雄

依願免官（三月二十九日令）興農部理事官（經營改善科長）命特殊農產科長兼務 藤尾兼三（三月二十九日令）

大東亞相電祝 文化協會代表大會

【東京】日青木大東亞大臣、頃對本日在南京擧行之中日文化協會第二次全國代表大會、特出祝電大意謂、對貴協會、多年講通融合中日文化之功績、深表感謝、並祈將來愈益發展俾進一步貢獻於兩國之親善

第三次行賞第八回敘勳 官民沐殊恩者 三萬七千五百八十四名

【新京】電話 皇帝陛下以三月三十日令四月一日發表第三次行賞第八回敘勳之恩賞、此次之行賞乃惠及文武官、並民間特殊會社員、一般民間者之功績也、深浴恩命敘勳者八千六百五十四名、受褒章者二萬八千九百三十名、此第八回行賞、乃敘勳於康德四年五月三日以降至全年七月十五日之間、爲國家要業、竭誠奉獻功績者、第三次行賞、已達十四萬人之多、除若干保留者外、業全部發令已見終了、此實

皇帝陛下寬容所致、今當大東亞戰爭下、擧軍官民一体之總力、結集於完遂聖戰途上、故主決戰體制日漸強化、關於次期行賞、當局目下恰於慎重研究中、此次行賞之主要受敘勳者如次、

敘勳二位賜柱國章（各同）新京法政大學教授 中原濟

新京工業大學學監 補村秀一

師道高等學校學監 小澤興吉

敘勳三位賜景雲章（各同） 坂田徹治

哈爾濱工業大學長 鈴木正雄

奉天農業大學長 宇田一

師道高等學校長 樋光雄吉

哈爾濱農業大學長 香村岱二

吉林國立醫院長 永井人雄

安東稅關監視科長 貫志重光

總務廳參事官 渡邊卯一郎

敘勳三位賜柱國章（各同）

第三軍管區司令部付步兵上校 西村武雄

陸軍軍需學校訓練隊長兼教官步兵上校 張大任

治安部參謀司付步兵上校、 星野政雄

敘勳三位賜景雲章（各同）

治安部參謀司付步兵上校 奧田正久

敘勳三位賜柱國章、

蒙古聯合自治政府最高顧問 金井章次

敘勳一位賜柱國章、

經濟部次長 大野長喜

敘勳三位賜景雲章、

蒙古聯合自治政府總務部長兼民政部產業司長 關口保

敘勳三位賜柱國章

奉天日報社長滿洲弘報協會顧問 高柳保太郎

敘勳一位賜柱國章

滿洲弘報協會理事長 森田久

盛京時報社社長 染谷保藏

前滿洲日日新聞社社長 村田懿麿

敘勳三位賜柱國章

奉天鐵路學院長 張恕

前奉天鐵路學院長 周培炳

吉林鐵道局長 謝心哲

敘勳三位賜柱國章（各同）

股票行市

前場 奉天滿取

	開盤	收盤	大價	小價
滿取	[illegible]	[illegible]	[illegible]	[illegible]
新東	[illegible]	[illegible]	[illegible]	[illegible]
鐘紡	[illegible]	[illegible]	[illegible]	[illegible]
新鐘	[illegible]	[illegible]	[illegible]	[illegible]
滿業	[illegible]	[illegible]	[illegible]	[illegible]
同新	[illegible]	[illegible]	[illegible]	[illegible]
滿鐵	[illegible]	[illegible]	[illegible]	[illegible]
同新	[illegible]	[illegible]	[illegible]	[illegible]
營口紡	[illegible]	[illegible]	[illegible]	[illegible]
煙草	[illegible]	[illegible]	[illegible]	[illegible]
滿東煙	[illegible]	[illegible]	[illegible]	[illegible]
同新	[illegible]	[illegible]	[illegible]	[illegible]
電業	[illegible]	[illegible]	[illegible]	[illegible]
興銀	[illegible]	[illegible]	[illegible]	[illegible]

後場 奉天滿取（收盤時間十時五十六分）

	開盤	收盤	大價	小價
滿取	[illegible]	[illegible]	[illegible]	[illegible]
新東	[illegible]	[illegible]	[illegible]	[illegible]
新鐘	[illegible]	[illegible]	[illegible]	[illegible]
滿業	[illegible]	[illegible]	[illegible]	[illegible]

東京短期

	開盤	收盤	大價	小價
新東	[illegible]	[illegible]	[illegible]	[illegible]
郵船	[illegible]	[illegible]	[illegible]	[illegible]
新工	[illegible]	[illegible]	[illegible]	[illegible]
鐘紡	[illegible]	[illegible]	[illegible]	[illegible]
新鐘	[illegible]	[illegible]	[illegible]	[illegible]
帝人新	[illegible]	[illegible]	[illegible]	[illegible]
日立	[illegible]	[illegible]	[illegible]	[illegible]
大新	[illegible]	[illegible]	[illegible]	[illegible]
鋼管	[illegible]	[illegible]	[illegible]	[illegible]
日石	[illegible]	[illegible]	[illegible]	[illegible]
滿鐵	[illegible]	[illegible]	[illegible]	[illegible]
郵船	[illegible]	[illegible]	[illegible]	[illegible]
滿業	[illegible]	[illegible]	[illegible]	[illegible]

（收盤時間二時四十四分）

大連市況

	開盤	收盤	大價	小價
五品	[illegible]	[illegible]	[illegible]	[illegible]
滿取	[illegible]	[illegible]	[illegible]	[illegible]
大新	[illegible]	[illegible]	[illegible]	[illegible]
新東	[illegible]	[illegible]	[illegible]	[illegible]
鐘紡	[illegible]	[illegible]	[illegible]	[illegible]
新鐘	[illegible]	[illegible]	[illegible]	[illegible]
郵船	[illegible]	[illegible]	[illegible]	[illegible]
同新	[illegible]	[illegible]	[illegible]	[illegible]
商船	[illegible]	[illegible]	[illegible]	[illegible]
帝人新	[illegible]	[illegible]	[illegible]	[illegible]
日石	[illegible]	[illegible]	[illegible]	[illegible]
鋼管	[illegible]	[illegible]	[illegible]	[illegible]
日立	[illegible]	[illegible]	[illegible]	[illegible]
滿業	[illegible]	[illegible]	[illegible]	[illegible]
滿鐵	[illegible]	[illegible]	[illegible]	[illegible]
同新	[illegible]	[illegible]	[illegible]	[illegible]
大機	[illegible]	[illegible]	[illegible]	[illegible]
同新	[illegible]	[illegible]	[illegible]	[illegible]
電業	[illegible]	[illegible]	[illegible]	[illegible]
滿化	[illegible]	[illegible]	[illegible]	[illegible]
大興新	[illegible]	[illegible]	[illegible]	[illegible]
興銀	[illegible]	[illegible]	[illegible]	[illegible]

哈爾濱市況

	開盤	收盤	大價	小價
滿取	[illegible]	[illegible]	[illegible]	[illegible]
滿東	[illegible]	[illegible]	[illegible]	[illegible]
新鐘	[illegible]	[illegible]	[illegible]	[illegible]
滿業	[illegible]	[illegible]	[illegible]	[illegible]
滿鐵	[illegible]	[illegible]	[illegible]	[illegible]
電業	[illegible]	[illegible]	[illegible]	[illegible]
同新	[illegible]	[illegible]	[illegible]	[illegible]
興銀	[illegible]	[illegible]	[illegible]	[illegible]
營口紡	[illegible]	[illegible]	[illegible]	[illegible]
煙草	[illegible]	[illegible]	[illegible]	[illegible]
滿東煙	[illegible]	[illegible]	[illegible]	[illegible]
滿煙	[illegible]	[illegible]	[illegible]	[illegible]

安東市況

	開盤	收盤	大價	小價
滿取	[illegible]	[illegible]	[illegible]	[illegible]
滿業	[illegible]	[illegible]	[illegible]	[illegible]
新東	[illegible]	[illegible]	[illegible]	[illegible]
朝取新	[illegible]	[illegible]	[illegible]	[illegible]
新鐘	[illegible]	[illegible]	[illegible]	[illegible]
滿鐵	[illegible]	[illegible]	[illegible]	[illegible]
電業	[illegible]	[illegible]	[illegible]	[illegible]
同新	[illegible]	[illegible]	[illegible]	[illegible]
興銀	[illegible]	[illegible]	[illegible]	[illegible]
營口紡	[illegible]	[illegible]	[illegible]	[illegible]
煙草	[illegible]	[illegible]	[illegible]	[illegible]
滿東煙	[illegible]	[illegible]	[illegible]	[illegible]
滿煙	[illegible]	[illegible]	[illegible]	[illegible]
新船	[illegible]	[illegible]	[illegible]	[illegible]
鞍鋼	[illegible]	[illegible]	[illegible]	[illegible]
南滿新	[illegible]	[illegible]	[illegible]	[illegible]
大興新	[illegible]	[illegible]	[illegible]	[illegible]
木材	[illegible]	[illegible]	[illegible]	[illegible]
電電	[illegible]	[illegible]	[illegible]	[illegible]
同乙	[illegible]	[illegible]	[illegible]	[illegible]
同新	[illegible]	[illegible]	[illegible]	[illegible]
新朝	[illegible]	[illegible]	[illegible]	[illegible]
特產工	[illegible]	[illegible]	[illegible]	[illegible]
滿土地	[illegible]	[illegible]	[illegible]	[illegible]
新撫窯	[illegible]	[illegible]	[illegible]	[illegible]
滿蒙毛	[illegible]	[illegible]	[illegible]	[illegible]
同新	[illegible]	[illegible]	[illegible]	[illegible]
大機	[illegible]	[illegible]	[illegible]	[illegible]
同新	[illegible]	[illegible]	[illegible]	[illegible]
滿工廠	[illegible]	[illegible]	[illegible]	[illegible]
滿化	[illegible]	[illegible]	[illegible]	[illegible]
土木	[illegible]	[illegible]	[illegible]	[illegible]
東拓	[illegible]	[illegible]	[illegible]	[illegible]
滿瓦	[illegible]	[illegible]	[illegible]	[illegible]

痔瘡便血特效藥 化痔靈

▲主治▼ 內外痔核●痔漏●肛門裂創●便血●常習便秘●潰亂流水●刺癢●腫痛●婦結●脫肛●男女肛門諸病●

用此藥有意想不到的效力本廬創製此藥已三十年之歷史經治癒者不勝枚擧全國各藥店皆有代售如該地藥房售罄時可逕函本店或總代理店購買郵票代價以六分的爲標準或郵局小爲皆均可空函代金恕不發藥不足三元者加郵費二角

定價 內服七日量一元五角 十八日量 外用藥 一瓶

本舖 奉天市瀋陽區 李御生壽廬

總代理店 育發藥房

安胎種子丹 久患半產滑胎 多嗣求子者 奉天大南街 楊家藥舖

殺蟲・消毒・防臭 液香芳牌蝿蒼 滿洲肥田株式會社 新京興安大路

老衰.虛弱.精力缺乏.弱視 夜盲症 營養障害＝奇蹟的大效

八目鰻肝油 荷爾根

古今奏效著聞靈魚的 肝油

無臭、佳味、爲血爲肉 生鮮八目鰻抽出——活性精素

普通市上販賣之肝油是由於各種雜魚中所取者、本品係以古來藥魚而最著名之八目鰻之肝油製成、比較一般之肝油、本球之效果可超其十倍之偉大、依於最進步之精製絕無惡性、並味美易服無論如何衰弱者、老幼婦女皆愛服用、且無副作用及胃腸障害之虞、病者如服用本品、疾病遂日痊快、不但氣色轉良皮膚紅潤且精神百倍、無論眼疾夜盲症老眼均可清快非常、腎虛老衰者用之精力旺盛、連日操作激務亦不感疲勞、可使身體漸次健壯、增強身體抵抗力可豫防疾病之未然、防止老衰可享延年益壽之幸福、其補給虛弱小兒及肺病患者養生上可謂無與本品相比者、頗博好評虛弱之人、眼疾視力缺乏之人、因榮養不良身體消瘦之人、姙婦、產褥婦、病後衰弱者、腺病質、貧血之人、可謂天下唯一之靈丹妙藥（購買時務須指定『八目鰻肝油、球荷爾根』爲要）

服用量 成人…每日三顆 小兒…每日二顆 幼兒…每日一顆

包裝 百〇五顆入 百八拾顆入 三百顆入 壹千顆入

於全滿各地有名藥房販賣

總代理店 玉置商店

本誌愛讀者奉仕 試藥無料呈贈

詳實驗計可免費奉贈荷爾根試藥、希望者請以明信片記明所讀之新聞名將並住所氏名請向左記發賣處請求可也

發賣元 東京市四谷區新宿二丁目 北海道水產工業株式會社 電話四谷五四七三番

時事特輯

英人虐印一斑

毛方專

其最顯著之事實。於館斯之諷刺文。『英人統治之恩惠』中。舉如次五條

一。五十萬以上之男女青年。因要求獨立而被投獄。

二。三千餘印度人慘被殺戮（其中並有懷抱嬰兒者）。

三。數千人負棍棒槍劍傷。

四。數百家室遭軍警搜掠掠奪。

五。女子（並有妊婦）受凌辱與刀傷。

英國在統轄印度之初。即禁止國民會議。及解散團体之結社。更占據宗教與教育機關。沒收書籍出版物。或禁止出版。布告禁止出版條令。其尤許出版者。亦須受苛酷之檢閱。禁止出刊之新聞紙。達四百四十八種。其所以如此壓制言論者。蓋實有惟恐報道之事實也。

若此種事實。英人豈願廣播印度民衆間。數其力圖隱蔽。亦必然者。英人在印度。須駐大批軍警。從事如前述之彈壓行爲。防印度民族之獨立運動。所需軍費甚巨。當然須由印度擔取。不但此項軍費。英本土及其他殖民地。亦皆分潤。即從前東亞各使館之費用。亦實賴此爲源。更饒趣味者。當英皇加冕式時。招待印度代表之費用。亦是印度膏血。總之。英人搾取之什一。費於印度。其他九成。飽其貪腸矣。印度人經濟上之困窘。可想而知。其平均收入。爲英人四十分之一。生活既苦。壽命縮短。若英人著五十。則印人僅能延至二十二歲。

然在英人口中。則大吹法螺。謂自統治印度以來。於經濟。宗教。教育。保健衛設等方面。待印人與英本國人相同云。表面之事實。宏壯之政廳下。確設有銀行。教會。大學校。研究所。圖書館。博物館。病院等。鐵道亦見延長。然而此與國民生活之改善。實得其反。更正確言之。此等困窮。皆搾取印度之機關也。據西門於一九三一年之報告。印度人之平均收入。爲英國人十二分之一。在甘地翁反英之初。於致雅爾溫卿函中。曾曰試以閣下之俸給爲例。其他稍按收入在外。月收二萬一千盧比。英首相之年俸。月五千四百盧比。而印度人之平均收入。一日二那納。閣下一日之收入。爲七百盧比。英國民一日平均收入。約盧比。英首相一日之收入爲八十盧比。英首相與英民收入之比。僅四十倍。而閣下之收入。則爲印人收入之五千倍。關於此點。閣下當三思。

由於英國之搾取。印度之饑饉日甚。飢餓致死者。較前大戰戰死人數爲多。僅十九世紀一世紀間。即呈驚人數字。

一八〇〇年至一八二五年。饑荒五次。死亡百萬人

一八二五年至一八五〇年。饑荒兩次。死亡四百萬人

一八五〇年至一八七五年。饑荒六次。死亡五百萬人。

一八七五年至一九〇〇年。饑荒十八次。死亡千五百萬人。尤甚者。一九〇〇年至一九〇二年之一大荒年。即死亡千萬人。此雖是自然現象。究因政府暴虐。食料配給之不當也。

在宗教方面。各教徒間之衝突。所以日見激烈者。亦英國政策企圖之的。

在教育方面。力阻印度人知識增進。現在能讀書者。謹全人口百分之八。即百人中。九十二人是文盲。另一方面。雖英人曾力圖英國文化之推浸。而懂英國文字者。萬人中僅百二十三人。

爲英狼狽之美合衆國教育協會長。威廉。告里斯。曾於某議會席上稱『英領印度。而印度青少年。渴教育如飢餓。於此具有古文化哲學之大陸。若不謀教育之普及實英國政府之大謬也』。

病院之外形。大則大矣。而其背後之國民健康狀態。又如何乎。印度國民生活即端貧困。已是百病之源。營養不良之症。非病院所能醫治。自英國統治印度以來。虎列拉等流疫。一再流行。死亡率之高。殊成空前絕後之記錄。就中幼兒之死亡率。爲千人中死亡百八十七名。曾有人曰。印度人三人。必有一在飢餓中。紹斯亦曰『凡人日知三餐。而印人日一餐不飽印人之肉體的不進步。實基於此』。

夫印度本富國。絹毛織物。棉花。米穀。家畜。青銅製品等。乃全世界屈指的生產地。於英人統治前。極繁榮也。印度之文化。本往昔東亞文化之中心。全印人民。歷企反英者。理所當然。於今。以日本爲中心。東亞見黎明。東亞人共同奮鬥之下。英人虐印之魔手。僵也僵也。

·舊劇與科學美術·

戲劇在基礎未固價值未明以前。社會對於戲劇之觀念。不過視爲遊戲品之一。殊無信仰之可言。殊不知戲之範圍甚廣。決非無知伶人能略唱作技能即行粉墨登場者。所能測其高深。以此輪對於劇學之原素。實未嘗夢見也。須知戲劇之原素實含有文學。音學。物理。化學。美術。歷史。地理體育等科學。此等原素缺一不可。戲劇家有能此爲識。隨機運用發生一切功驗。則戲劇之精神。自是戲劇之基礎鞏固。戲劇之價值。亦因之而高尚矣。文學劇情之結構。與夫戲詞之編成。皆惟文學是賴。戲情之結構姑無論矣。即以戲詞而言。無論唱白多用文言。設演者不諳文學。則詞必不通。一切荒謬絕倫之事。必且次第發生。戲劇之價值亦因此而墮落矣。音學戲中之唱。長持音樂爲襯托。如皮簧須用胡琴。梆子須用梆胡。崑曲吹腔須用笛等是也。倘若演者不諳音學。則腔調高低必且相反。所謂不知音者即指此也。物理花旦上蹺武生上槓。與夫一切把子。均唯重心是依。如劇中利用機關佈景。尤當熟悉物理之學是也。美術戲劇中一切行爲舉動。均含審美之性質而化裝佈景衣飾等項。尤賴美術以成。歷史地理中國戲劇以歷史戲居多數。演者果不明某劇出於何朝。則笑話必將繼續而出。地理亦然。設演荊州事實。而謂適才打從滿洲經過等語。豈不謬哉。體育武行中凡各工架如上高下地跌撲等。悉與體育有關。果演者不知體育之原理。則上何處則偶不慎皆是傷身。故學習操法。跳舞。均爲伶人必要之課程。（葡卉）

新京觀音像雕刻者 有地氏來滿

虔誠度化·擬遊東亞

當我建國十周年時。親邦日本曾發揮了藝術的熱情。鑄製觀音佛像送到滿洲來。恭立在新京大同廣場的一隅。以求大東亞各民族永久理解一個宗教原來這位觀音像的鑄刻家。名叫有地知週。家住在東京市。豐島區長崎町六號十七號。在文展時。曾漸次入選。兩年春天。因爲工作太過分的關係。卒病倒床上。與病鬪半年多。剛剛病好的時候。太太又有病倒了。繼之愛兒實平君（生後三個月）又死去。受了三番五次的打擊。一時幾就沒心工作了。近來已經忘去了悲子的悲哀。恢復了健康。實在也是爲着信仰心所感動。一時又起了製作興緻。打算周遊東亞各地。用彫刻來表示對各民族的親愛。茲錄出有地氏的談話如下。『小兒實平。臨死的時候。已經是人事不知了。但當我叫他的時候。他還能睜開眼睛來看看我。當時我就感覺我們之間。實在是有一個『靈』存在着。由這個靈的度化於是我就開始信仰觀音佛了。同時我又想到爲着建設大東亞完遂聖戰。總得把東亞各民族的心。連繫到一起。於是就想到連繫的方法。就得大家來信仰。這一個觀音佛。幸而得了滿洲國駐日大使館的紹介。預定六月上旬去新京。順道再向北京一遊。完成半生的信願。』（萬澄）

鍛鍊心身 春風春水·天機活潑

水是文化之母 ·共榮圈的大河·

水是文化之母。這個理由一打開地圖。就會明白了。看各大都會。不是全建築在河流的兩岸麼？世界中的大河。長在一千八百公里以上的。有三十八條。其中最長的也就是世界上最長的。若算北美的密西西比河了。它的全長是六千五百公里。其次是南美的亞馬孫河。長六千三百公里。若說到共榮圈內的大河。第一要算是揚子江啦。揚子江又叫呼作長江。全長五千二百公里。在世界上排行第五。交通非常便利。產業也異常發達。對於中國的供獻。確實不小在共榮圈內的大河。還有滿洲的黑龍江（四千四百八十公里）中國的黃河（四千一百公里）。安南的湄安河（四千五十六公里）。緬甸的薩爾溫江（二千四百九十六公里）。及伊拉瓦底江（二千公里）等。還些大河在人文上。或者產業上的供獻。都是不淺的。（藍穡）

美麗的西湖（八）

·瀫石·

朝陽台

記得我出來的時候還接連跑了許多地方。大概的印象是這樣。葛嶺的朝陽台我上去過。台雖不高而眺湖極佳。近挹寶石山保俶塔。遠可眺外湖諸勝。這中間還有一個亭子。背倚山岡。深掩青翠在禨者叢草間。流泉潺潺的流過。枕流漱石。我想是最好的地方吧。

葛嶺最著名的山是寶石山。寶石山的特點是山石的青碧還山上的石頭的確是有點古怪的。不是大塊的磅礴、不是甸然的奔疏。醜不算怎樣醜。也當不起怎樣怪。他祗是一種古樸的色彩。灰黑的斑剝的顏色當中泛着深綠的光彩。沿着寶石山一路走去兩旁邊山石眞好看極了。石乳滲出石縫。潮潤潤的石肌理。晶瑩有光。這不是浮滑的光。是斂藏的光。不是一個油頭粉面的少年的新裝自炫而是一個莊嚴的華袞的光彩。

我認爲這種綠和虎跑泉門口的綠是有同樣的意境的。虎跑泉門口的優點是比寶石山的更幽深更重疊。山石的縫中。山澗的壁下。蔦蘿的莖上。水藻的葉間。奔湧着。渟蓄着。噴流的。徊激的。高大的山岡上的石頭。承貯着寒碧的溪水磨得光潔潤滑的豁谷間的石頭。（未完）

滿語妙存

器皿

特衣芬（拐棍）

囉拉（傘）

阿喝昂喝囉拉（油單傘）

西勒寮哥囉拉（遮日傘）

扶斯呵枯（扇子）

扶斯呵枯衣塔勒喝哩（扇面）

扶斯呵枯衣呵嘗（扇骨）

扶斯呵枯衣特門（扇軸）

扶斯呵枯衣圖呵補枯（扇墜）

德補西枯（翎扇）

阿勒扶補（鷹尾）

淘氣毛識字記 49

儒丐

四、開始識字

『解廌有三種寫法。一是解廌二是解豸。三是獬豸。反正都是一樣念法。據傳說。早先有一種獸類。名曰解廌。這宗解廌獸。性情非常耿直。也很靈異。古時候的司法衙門。必得養活幾隻解廌。當司法官陞堂審案的時候。必得叫庭丁把解廌牽到大堂。假如原被兩造說了實話。還則罷了。如果有一方不吐實供。任意編造理由。那解廌獸立刻便擎犄角撞他。聽說解廌是一隻獨角。撒一點小謊他只把你撞倒也就算了。若是太壞的人。他一撞。眞能教你受傷。你們說這種獸有意思沒意思。他們不光是對於打官司的能辨曲直。便是兩個人隨便辯論。他也能辨別誰是誰非。世界上如果眞有這樣的神獸。豈但法院要飼養他們。警察機關和學校也一定利用他們維持秩序』。淘氣和歪毛。『先生。古時候眞有這宗動物嗎』。都以爲很奇怪。

『傳說是這樣。那誰準知道有沒有呀。據我想。古時候的人最重神權。怕人不說實話。所以弄來一西野獸。故神其說。爲是鎭嚇愚而且狡的下等人。以後人智漸開。司法有了進步。這宗借重於獸的辦法行不開了。可是在司法官的帽子上還給安上一匹解廌的獸形。也不過表示正直無私的意義而已。話雖如此。獸類也不是完全不可利用的。比如現在的軍犬和警犬。豈不比古時的解廌爲有用呢。犬這宗東西。最靈不過。利用他們天賦特長。眞能補人智所不逮。由此看來。焉知古時的解廌。不是今日的警犬呢？你們以後千萬不可虐待狗。咱們將來必得養活兩頭小狗兒。陪着你們讀書識字。咱們到野外運動時。也帶着他們。那該怎樣活潑有趣味呢』。

『先生！』淘氣歪毛一齊叫起來。『我們後院有一隻老母狗。媽說要下崽兒了。等他有了狗崽兒。我們把他們抱來給您看看』。

『好！狗崽兒是最好玩的。也是小孩子們的小朋友。現在我們還是講字吧。上面我給你們寫的那八個字以後有人發明文字。才由文字來記事的。一二三等數目字。可以想見是首先發明的。因爲它只是符號。一見便很容易明白。一是一個。二是兩個。至於一二三和弌弍弎孰前孰後。也有人研究過。我們在這里不妨說一說它的大概。

明代的遊藝【二】

澤浦

永樂間。禁中凡端午重九時節游賞。如射柳諸樂事翰林諸臣皆小帽曳撒。侍從以觀。觀畢。各獻詩歌詞。上親第高下。賞賚封資稍有差。至宣德間猶然。此射柳即指射柳。又明彭時彭文憲公筆記云。五月五日。賜文武官走驃騎於後苑。其制。一人騎馬執旗引於前。一人馳騎出呈藝於馬上。或上或下。或左或右。騰擲趫捷。人馬相得。如此者數百騎。後乃爲胡服。臂鷹走犬圍獵狀終場。俗名曰。『走驃』。觀畢。賜宴而回。此種『驃走』之戲。殆如前之馬戲。又明周賓所識小編云。禁中端午有龍舟驃騎之戲。驃騎者。一人騎而持韂前行。後騎躡之。各於馬上呈弄巧技。蓋以習騎事云實元制也。龍舟似亦有習水師之意。此種『驃騎之戲』。實即『走驃』無疑。豈亦沿襲元制也。

又明代亦有蹴毬之戲。明汪雲程有蹴踘圖譜。述其制甚詳。茲先引其毬門社規如下。

談浴池（四八）

·小天·

南昌 福州 武昌

（四十四）蚌埠——大觀園（中新街）。龍園（華盛街）。昇平園雨花春（二馬路）。三星池（中正街）。雲龍池（大馬路）。天然池（中新街）。東園（中和街）。華清池（太平街）。

（四十五）南昌——清明園（佳山廟）。華新池（臬後墻）。大觀園（賜福巷）。新園（新巷子）。沂園（縣公廟）。振新（洗馬池）。泰昌（臬司前）。

（四十六）九江——新旅（新旅社）。大興池（老縣巷）。中華池（賓興洲）。双龍園（土地樓巷）。

（四十七）袁州——松柏園 瑞春館（墚子背街）。

（四十八）福州——三山座（東街）。別有天（妙巷）。聚仙泉。新世界（妙巷）。南華清。大清沂。一清泉（旗下街）。福龍泉（湯門外）。聚瀛泉善其泉（水部門外王莊）。即溫泉（南台塢尾）。碧琳園（南門兜福履營）。

（四十九）廈門——蓮三山館 鴻發棧。福星棧。南軒。清蓮閣（寮仔後）。南華（水仙宮）。別有天（後路頭又一樓（合狗墓）。

（五十）武昌——鴻磐（斗級營）。新園（王府口內）。流泉（王府口）。四海（大朝街）。逸樂（糧道）。明陽樓。大朝街。永和（王府口）。惠泉（長街）。

錫蘭島

佛教靈地·和平之鄉【下】

南方素描

錫蘭島被稱爲佛教國。或茶之國是當之而無愧的。島內各處聳立着寺院。堂宇。佛塔並且在各處全能夠發見古代的佛教遺跡。和緬甸一樣的堪誇爲佛教的王國。

本島的僧侶。和緬甸一樣。政治的彩色和民衆指導兩方面。是踴有一點力量。只是把腦袋剃得光光地無論大僧小僧。都穿着黃色僧衣。每日苦苦修行。

回教的勢力。也是不可小看的。雖然有許多基督教傳教阿來到島上傳教。但卻不能分毫動搖他們的信仰心。

錫蘭島的文化設施和英領其他處的殖民地相比較時還算尚有可觀見。全島現有學生八十一萬。學校五千百九十處。工業學校。醫科學校。法律學校等的專門學校不論。更有被稱爲錫蘭島之劍橋大學的綜合學校才受這裡教育的人。以新汗里人爲多。他們由英本國畢業歸來後。必須再受此高等教育。不然。便不能以官職的。而英國指導理念。始終是偏重實利中心主義不注意德育之訓練。因此唯官汚吏。有若森星全島共分九州。各州設置州知事。中央設有議會。州下有郡。村等自治團體。

本島的產業。椰子四十四萬町步。米爲三十四萬町步。橡皮田爲二十四萬町步。茶園爲二十二萬町步。茶葉年輸出額爲八千萬盧比。橡皮爲八千萬元。米之耕地雖爲三十四萬町步。但卻不能自給自足。每年必須輸入若干之仰光米。這是英吉利的植民地策之一。緬甸的輸出稅。錫蘭島的輸入稅。英國收入了一筆很大的利益。再有錫蘭島的寶石。早已馳名於世界市場了。（完）

小常識

指甲臟污的人。若每天將手指用明礬水內浸數分鐘。指甲即可強健而呈美色。欲於油紙上寫字。以肥皂水磨擦即可。

閻醫專治咽喉病

發售 閻醫生咽喉金丹

治紅腫破爛等症

發賣本舖 奉天市小西街大什字街南 魁生堂

招募各地代理店 簡章函索即寄

仁和祥種雞場

春雛大分讓

孵化寄葛
撫順縣曹
布大街
目表附郵
六分即寄

華文大阪每日

四月一日號（第十券第七期 第一〇七號）出版

每月一日、十五日出版、每冊定價【日金】一角一分 半年一元一角五分、全年二元三角、各郵費在內、

主要內容

德蘇戰深刻化

蘇聯實力的再認識……布施勝治

史太林格勒的悲劇……渡邊善一郎

印度的繪畫……馮貫一

畫刊 東條首相訪問國府

談 敗將顏色

歷史小說……左洛

中國農村報導（連載素描）……朱少華

散文特輯

每日新聞社發行

哈爾濱道外正陽十四道街

老福春堂藥房

本堂出品四種靈藥全滿馳名

劉氏養血保坤丸 專能調經養血行經腹痛

劉氏樂仙膏 專貼婦女經血不調諸般病症

劉氏金丹 專治咳嗽痰喘五勞七傷

劉氏金剛藥片 專能扶陽固精夢遺滑精腰疼腿痛各等腎寒腎虧特別有效

各埠省城鎮均有經售、

日滿高等旅館

大連 東亞大旅社

●和洋客室●團体歡迎

●中西食堂●浴室完善

大連市淡路町三番地

電話代表（三）一五八二一 總務室 一五六八四

電略 タイレントウアホテル

感謝 治愈 瘰癧 鼠瘡

撲毒丹

故者鄙人甥女雅貞患鼠瘡瘰癧病九年多初在頸項兩邊長出疙瘩數個有大有小不紅不痛並未在意每逢生氣或上火疙瘩就大連帶前胸腋窩等處均有疙瘩去年春天疼痛甚重潰破三處流濃倘水痛苦已極各處診治未見功效經同事介紹玉德堂有（撲毒丹）專治男女鼠瘡特別有效鄙去買來一盒甥女服後大見功效又買一盒藥未吃完疙瘩全消瘡口長平病症全愈鄙甥女患此病九年各種治法花錢若干毫未見效不料想服此藥兩盒將病治愈鄙等感激之餘謹將鄙甥女病愈照片等刊登報端聊申謝意並爲男女瘰癧鼠瘡者介紹焉

外埠函購款到寄藥不加郵費

撲毒丹小盒二十付拾元大盒五十付拾四元

玉德堂 開設奉天大南關中間利義油房胡同 又有奉天北市場登瀛泉東邊路北採房

鳴謝人奉天大東街七五 張煥臣謹啟

精力的源泉

飯前飲此一杯酒、可以促進食慾、補助消化吸收、只因榮養充分、體力乃得堅實、疲乏立能解消、

就寢之前飲此一杯酒可使血行調整、心氣平靜安然而入睡鄉疲勞倦怠、雲散煙消新生精力、油然蓬勃、

酒質精良 甜蜜適口

赤玉牌葡萄酒

武田牌

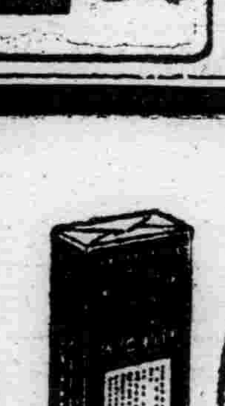

治癆清肺 補血健胃

各大藥房均售

滿洲總發行 滿洲武田藥品株式會社

保利他民

4-6

追憶首相在滿卓識 英姿雄貌不減當年

張將軍暢談東條首相來滿

對於親邦日本東條首相之遠途來訪我國的消息、我們一般官民聽到了、都不知不覺就感到了、從心裡向外的歡欣、同時想起五年前東條閣下對我國創造的偉大功績了、當東條首相來訪新京之際、出迎之張海鵬將軍、會對記者暢談對東條首相之感懷如左、

想起五年前東條閣下在滿的時期、本人尙在宮中任侍從武官長呢、所以時常的相會晤、發時閣下的明智、卓識、和親切、爽直誠懇的舊人、就極爲我國官民所敬佩、況閣下在滿期間、爲我國國民造下多大的恩惠呢、今次當大東亞聖戰決勝時期、東條首相於國政百忙之中、不辭拔涉之苦、特意遠途來訪我國、眞是人人感激莫名、當東條閣下蒞京官民出迎之時、本人得與久別之偉人會晤實覺欣快不已、觀東條閣下之英姿、雄貌仍不減當年、値今東亞聖戰決勝之時東條閣下統率興亞陸海空皇軍、節節擊敗美英攻取裕如、其偉略三軍之韜略、極合吾人衷心敬佩、今後興亞大業之大任多賴東條閣下之努力矣、

力負巨任應付餘裕 興師懲敵正義參天

于芷山將軍談

親邦日本東條首相、昔年曾在滿膺任關東軍參謀長及憲兵隊司令官等要職、故今次來滿訪問之際、我國朝野官民衷心歡迎之至、元治安部大臣于芷山將軍聽到東條首相來滿蒞京之消息後、曾對欣談懷舊之印象如左、回憶東條閣下、前在關東軍憲兵司令官任內時、本人得瞻其丰釆、深服其達人之情、見事之微、詐不能惑讒不能入、旋任關東軍參謀長、本人尤與時常晤談、當時對於我國國軍極盡愛護指導之誠、言必信、行必果、洵爲人向爲個人所深畏仰慕、嗣經歸國榮任要職、正値多事之秋、拜命組閣擔當巨任、初而中國事變、繼而興亞聖戰勃發、閣下以允文允武之才、身兼將相之任、憫東亞人民之水深火熱、興師膺懲美英、不畏强暴、正義參天塲比古人矣、

警察隊普及印刷國民訓

【黑河】政府於去年頒佈國民訓後、我國民均應奉之爲座右銘、遵守奉行黑河警察隊爲謀其普及徹底於各取締業組見前曾請手印製國民訓、以備分發、茲已印妥數百張、由保安係召集各營業組合長轉達分發於各業塲所、以期民衆對其意義徹底、

昭和製鋼所人事異動

【鞍山】昭和製鋼所於最近發表總務部次長外多數社內人事異動、然課長級以上之人事如左、

滿業第一調查課長 阿部常就
命參事（總務部次長兼人事課長）
總務部次長兼人事課長 參事 田中弘之
命經理部次長
探鑛部資源課長 參事 岡本榮
命探鑛部次長兼資源課長
總務部文書課附主任 副參事 香川恒雄
命總務部調查役（新京在勤）
主席監察役（次長待遇） 參事 佐藤信一
命業務部調查役（次長待遇）
銑鐵部拉鐵課長 參事 見戶猛三郎
命銑鐵部附（留所長待遇）
銑鐵部粒鐵課附主任 副參事 原田靜夫
命銑鐵部粒鐵課長
銑鐵部骸炭課附主任 副參事 河野通德
命銑鐵部骸炭課長
製鋼部第一壓延課附主任 副參事 大岡敏行
命製鋼部第一壓延課長
製鋼部整備課附主任 副參事 中田亨
命製鋼部整備課長
參事 田中太一
命製鋼部調查役
元大防軍務所長 參事 佐藤和男
命研究所調查役
監察役參事 稲崎正識
命主席監察役（次長待遇）
（四月一日命各同）
銑鐵部調查役 參事 三宅德太郎
探鑛部附（留所長待遇） 參事 金生茫路
因業務關係免本職
（三月卅一日命各同）

八卦溝部落移轉

【鞍山】於鞍山市中央儀餘之部落八卦溝仍隨都邑計畫已樹立移轉計畫然由今春起開始移轉、予定在今年中竣工、當移轉之際、對於該地區移轉之住民、加以輔助對生活之安定等現考究良善的對策、又於八卦溝現有興橋太陰長有潮漲的房屋一處、爲保存此舊跡、故預定不移轉、

高等女學校改名

【撫順】實科高等女學校在去年四月開校至現在今者爲伴隨中等學校令之改正施行、由四月一日起、甚於高等女學校規程而經營、校名在現在地改稱撫順十條高等女學校之新發足、與在撫順市七條高等女學校、合併新組織之高女二校、

炭礦從業員出勤專用車

【撫順】撫順運輸事務所最近電車乘客之輻湊炭礦從業員之出勤有所支障、下記各列車、爲炭礦從業員出勤者專用、對一般之乘客謝絕、尤其近時發疹傷寒甚猖獗之兆、防疫上病菌蔓延、介之處、認爲對乘客服裝有關、特等車乘車謝絕、茲將出勤專用列車列下、

一、西行
▲事務所前、七時十五分、製鐵工塲間
▲搭連、七時十九分、事務所前間
▲新屯公園、七時〇四分、全線間
▲驛前七時十四分、全線間
▲龍鳳、七時〇九分、全線間

一、東行
▲搭連、十四時四十分、全線間
▲大官屯、七時十二分、搭連間
▲製鐵、七時〇六分、全線間
▲事務所前、十六時十分、龍鳳間
▲事務所前、十七時廿二分、龍鳳間

軍事部開廳式

將來國軍躍進堪期

我國建國至今已經十數國勢之躍進、一日千里、地方治安之廓清、賴日滿軍警之協力齊閉業已全部確立、軍警一體組織之治安部設置五年來之使命堪謂達成矣、故今次政府機構改革之時、在總務廳新設了總務局、已於一日正式開廳、而由治安部改成之軍事部、定於今日（二日）午後三時半在該部廳前、舉行隆重開廳式軍事部爲國軍之單純統轄機關、故將來國軍之整備精銳、多方飛躍進展、更堪期待不已矣、

榮轉奉省實業廳長 章俊民氏暢談抱負

【通化】對通化省民生發展、留有多大功績之通化省民生廳長章俊民氏、因此次之異動、榮轉爲奉天省實業廳長、當該氏赴任之前、氏會如左之抱負談、奉天省、在滿洲乃係極要之省、是以痛感責任之重大性、担當北方共榮據點之滿洲國實務、當茲大東亞決戰下、益形加重、尤以滿洲重大使命之興農增產、心期有一大進展、在此重大時局下、就任奉天省之實業廳長、責任實屬重大、但願赴任後、由於以誠作強力之實行、必使任務完遂、雖粉身碎骨亦所不辭、

强化日華文化交流

武者小路實篤答禮訪華 設文學報國會華北支部

【北京電】新中國之新文學運動、以大東亞文學者大會爲轉機、顯將通大東亞民族精神、强化南北兩文學者之紐帶、對抗重慶抗戰文學及延安之赤色文學、而結成新興文學戰線、於文化思想戰上高奏凱歌、華北側特以文豪武者小路實篤氏之令弟前華北政務委員會教育總署督辦、周作人氏、及北京大學校長錢稻孫氏等爲中心、努力於日華文化之交流與文學者之交換、以强化日華文學者之連繫、今値武者小路實篤氏、爲答禮大東亞文學者大會與第二回大會之協議來訪、北京遂趁此機會、設立文學報國會華北支部及交換翻譯協會、現已見具體化、因此新中國文學運動之興隆、堪有更躍躍前進之期待、

照片：報道書展！於三中井百貨店

徹底造林計劃

奉省制定民營林獎勵規則

奉天省當局基於國土綠化計畫、依中央之指示本年度用三百萬圓經費充作確立舉省一體體制造林推進運動之展開、爲企植樹思想之普及徹底、茲更制定奉天省民營造林獎勵規則、現本運動實踐方針已通達於各市縣如是本造林獎勵之實施堪稱大突、本造林計劃之最大指標戰時農產物增產之、防砂、防風、護岸、天災爲目標、爲企植思想之昂揚更實施獎勵金之交付制度其交付條件則以一塊地百陌以上之無樹地、並散生地爲主、第一回之補助金爲一班植樹費約三分之二、爲百五十圓、由市縣長手交一陌栽植各種樹木約三千株、此項計畫植樹每年均行實施又、當造林獎勵規則實施之際、自市縣公署關係各科始與現地協和會、興農合作社等機關積極的從事協力、以企舉得官民總力之鄉土變及愛樹精神之發揚如是本運動之實施堪稱毫無遺憾矣、

首都中郵滿系職員 慰問國兵恭寫書信

當第三期新國兵光榮入營的佳日（四月一日）之際、新京中央郵政局滿系職員徐星等八十七人、爲表示對國軍感謝之赤誠、特每人恭謹書寫慰問信一封、分別裹露了、衷心感謝之意、國軍當局收到後、對該局職員之熱意、很爲贊佩不已、

偷自轉車被捕

【撫順】於三十日午后三時許在市內東七條通撫順無盡會社前路上留置中之自轉車被竊取逃走窃盜爲奉天市居住之無職之梁海濤（二八）當其窃取車時、被國際運輸塲所順出張勤務近藤寅一氏發見、移交撫警司法科、經取調之結果、在三月中、窃自轉車廿四台、送至奉天市、對近藤氏之此等美舉、刑事非常感謝、

使用新地號延期

【撫順】市關於實施新地號、依過去之區長會議席上業經檢討本件、與一般市民日常生活上之關係、極爲深重、全般之準備、雖已完善、但認爲不得已之情事、於各時期內、須將實施使用新地號延期、關於延期之關係部分如下記各項、

一、民籍寄留關係之本籍及住所、所在、塲所等、並日常所使用之通信處所等、皆按從來之稱呼、使用之、勿依地籍整理結果之地號

二、門牌業已更換完了者、新舊地號相同者、可使用原物新舊地號相異者、可將更換之

化粧品統制全是僞傳 愛美的女性何必着慌

說起來眞也奇怪、隨着〃化粧品〃也要實行統制之無根據的一聲傳說、連日以來各大小百貨店的化粧品、畢竟大大暢銷起來、一霎一夥的小姐和少奶奶們、都擁擠在百貨店裡、爭搶着購買、彷彿是沒有化粧品、則麗有生命、一樣的要緊、小姐少奶奶們、可以覺悟一點了、慢說化粧品沒有統制、就是眞統制、那也不見得就非多買不可、嚴格的說就是不用、也莫有多大關係、又何必爭搶着去多存、留着點有用的錢幹點有意義事不也很好、嗎？事實現在沒有這檔子事、這完全是奸商弄鬼、妳們是中了他們的詭計了、

興亞日 四月三日

神武天皇祭 巴坦半島開始總攻

親邦日本第一代天皇神武天皇、乃天資英邁、氣宇高大、識見明遠之聖天子自渙發天下統制之大詔、宣明八紘一宇大精神以來、茲已二千六百餘載、在此悠久期間、日本國民於世界無遍之國體下、一貫努力達成一君萬民乃至八紘一宇之大理想、而八紘一宇大理想顯現於大陸者、即滿洲建國、滿洲建國乃以神武天皇樹立民族協和大道爲建國大本及理想、自大東亞戰爭勃發後、上蒙御稜威、下由皇軍勇敢善戰、業收亘古未有之赫赫戰果、現在八紘一宇之大理想、行將擴至東亞全局、且將建設世界新秩序於此理想之上、可謂世界空前之盛舉也、當此之秋、我滿洲國應由日本肇國精神本統、汲取建國精神、以日滿不可分關係爲國基、依民族協和完成道義國家、更担當大東亞共榮圈建設之重要據點、責務可謂重大、我等國民除恭祝親邦佳日外、更應各就職域一意奉公、

昨年今日、迎慈佳節之南方戰線、皇軍士氣極爲旺盛、到處收得戰果、尤其菲島方面之日本陸軍部隊自佔領馬尼拉後、專心膺懲殘敵、滅遁入巴坦半島之美菲軍是日遂開始巴坦要塞總攻擊、於殷殷砲聲中展開白刃戰、而美國務種之要衝巴坦、終被皇軍佔領者、僅九日後事也、

家庭

尊重品格 潛修智德體兼全的人

粉紅淡綠的長衫、蓬蓬勃勃的燙髮、小姐們、你們要得意、古人云、光陰似箭、日月如梭、又云、一寸光陰一寸金、寸金難買寸光陰、你那種天眞的美麗、是不能永久存在的、你完全明白嗎、智慧、是小姐們美麗的宮殿你現在的幸福與安適、都是你們的智慧來造成的、小姐們、你有潔亮的面孔、美麗的衣服、絕頂的智慧、但是惟一的條件、要敎品勵行、假使你的品行不好、你現在的地位與將來的路都是很悲哀的、所以一般的小姐們、在青年的時候、最要緊的就是要尊重個人的品格、對於下述數點應當注意才好、

一、知識、道德、體格、都是要健全的。體格固然是天生的、但是智識與道德、完全是人力造成的。

二、生活要撲素而單化、把一切的虛榮心、完全消除。古人云、富貴與我如浮雲、就是這種意思。

熱心服務、絕對不能辦一點思想純正。對於一切事務都是按步就班去作。

四、居心仁慈。遇事讓人一步。態度溫和。庶不致招尤惹禍。

五、克勤克儉。忍苦耐勞。不但在娘家做姑娘。是個好女子。即在婆家做媳婦。亦是一個好媳婦。

六、一個女子無論怎樣有智能、也是不可驕傲的。古人云、『滿招損』又云、『驕者必敗』。這兩句格言、是應當記着的。

七、現在潮流日新、做子女的對於父母、雖說不應該盲從、但是對於父母的孝、是要遵從時代的教訓。是要必須遵守的。

諺語錄

勤勉之人、萬物化爲黃金。
倖名無鐵非佳兆。
亂世多財是禍根。
鏡中見容、酒中見心。
醉者之口、易漏內心之秘密。

教育小話

改善孩子們看小人書的習慣

不論是溫暖的天氣、或是惡風怒吼的時候、總見許多天眞活潑的兒童、在團着一個雜貨攤子、聚精會神的看小人書呢、這種讀書的精神、確是値得我們欽佩、可是、請不要忽略了荒誕的小人書、對於一個知識還沒有開化的小孩子有着什麼樣的惡影響啊。至於改善孩子們看小人書的惡習慣、的有效辦法、

一、零用錢的給法　根本不給孩子們零用錢、只是告訴他們每天應得的錢數。等到了一整元的時候、讓孩子們自己存到郵政局去。並且、告訴他們用自己存着的錢交學費、買學用品、做制服、那是最榮耀的事。

二、介紹書籍　孩子們看小人書、多少也有點求知慾、那麼、爲了解決這個問題、請主婦們到市場去的時候、順便到書店裡、替孩子們選購一些適宜的書籍。

三、指導組織小讀書會　讓孩子們自動的組織小讀書會。至於辦法、大家輪流來看、每一個小朋友、寄存一本或幾本書。（必須經過指導者的審查）再設法鼓勵他們、使他們閱書的興趣、漫漫他們寫讀書筆記。指導他們開座談會。這種影響極大的惡習慣、自然而然的剷除了。

常識點滴

▲食鹽能美容　諸位讀者、或諸位太太們、臉上如果發生黑汚斑點、實是雜着一種新的療法、是食鹽一分、淸水百分將食鹽用水溶解、浸濕藥布、敷在有黑汚的地方、然後再用手在藥布上按摩、每日早晚二次、每次五六分鐘、慢慢的黑斑就去掉了、這是一件特別有效的療法。諸位不妨試試。

▲揮發油再生法　揮發油是戰時下第一重要的物品、我們必須共同節約、以遵國策、現在有一件揮發油再生法、是以揮發油洗制衣服、協和服、或洋服、乘下的污濁殘油、便它沈澱、然後用布濾之。淋在布下的就是再生的揮發油。

▲舊自轉車內帶做雨衣　自轉車的內帶、在破爛的時候、是無用的東西、如果將它拋棄、乃是一件很不節約的事情。頂好將它在一邊剖開、使它成爲單片、然後再用膠水粘合起來、粘成衣形、並且絕無滲水之弊、這眞是一件經濟辦法。

▲腳起泡防止法　旅行遠方的時候、如果若是登長途、脚上定要起泡、現在有一個新防止法、百試百靈、在未出發前將腳布洗淨、在腳的兩側、並腳掌塗上臘子、那麼你再走起路來、不論遠近、腳上絕不起泡。

維繫人類感情 增進你與他共同幸福

向來國人不講那些精巧的交際術、只以爲正心修身就可以了。其實現在的社會的誰是瀏瀏的注意了交際。到外國的書店裡與到國書店裡所見到的關係交際術的書籍數目一相差很多。即使現在有『處世奇術』『御夫術』。一類的書。那不是空口胡云便是翻譯而來。由此我們覺得對於交際頗有講求的必要。

譬如你想把你的男朋友或丈夫維持得天長地久。你必須時常用聰明的腦筋。到各方面去想辦法。現在我可以找出二百多年以前的維多利亞她能用香水來維持君臣間的感情。假如你想效法。也可以用一些特別的香水時時不離你的身上。假如你的丈夫或朋友在任何地方再嗅到這種香。立刻便會想起你來。

又譬如他不反對綠顏色（如果特別喜歡那更無問題）。你可以時常叫他有些綠的印象給你。假如以後他再見到綠的顏色。會立時想起你來。

譬如他一時對你厭惡起來。你可以立時把他所認爲好的事物多有表示。像唱他愛聽的歌讀他愛讀的書。要求他一起去看他讚揚的影片。或做幾樣他愛吃的菜。…等。都有道理。

總之。人與人之間的事件愈來愈繁複了。你應該緊跟時代去走。要隨時利用你的聰明來維持人與人間的感情。增進你與他的共同幸福。

參加市聯感想座談會（上）

地址…奉天鹿鳴春飯店
時間…三月三十日午後五時
司會…本報記者楊國慧
出席者…劉永慈（協和會員）
董節忱（市聯協議員）

這次的奉天市聯合協議會。是討論在大東亞戰爭下滿洲國民所應負的農產物及鑛工增產的必至條件等。所以稱爲決戰聯合協議會。這是集結全市民的總力而開的。過去的市聯協議會參加的權完全屬於男性。惟此次。竟有兩位女協議員出席。實爲打破空前記錄。代表爲關篤理事董節忱女史、同時還有一位在會塲中大事活躍的翻譯劉永慈女史。醒時報的張維藍女史。

本報爲了借重女協議員初次出席決戰下暢達民意的奉天市聯合協議會的機會。特邀董。張（臨時未能出席）劉三位女史於南市塲鹿鳴春開一小座談會。以下是座談會的內容。

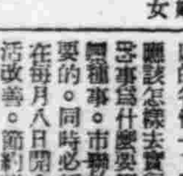

董節忱

司會　董劉兩位女史繼續四日的會議。一定都很辛苦了。本報借重董劉兩位女史出席市聯協議會。特勞二位出席。本報感到非常榮幸。不外於這次座談會的內容。對於『戰時市聯』與奉天婦女的將來。希望兩位女史以女性的覺悟爲原則。率直的談一談。現在不客氣的請董女史首先談一談。

董　女史（以下敬稱略）敝人此次得以出席第八次市聯協議會。很覺榮幸。只於對於議決的事。最使我感慨而欲實行的事。就是二十三號議案。關於婚喪的事想。我滿洲的婦女雖然之很明瞭生與事實。常常是走不到一條路上的所以說要想消費的生活走向簡易化的生活並不是一下就可辦到的。必須漸漸的。漸漸的使一般婦女澈底的省悟一下戰時的生活應該怎樣去實行。對於婚喪等事爲什麼要簡易化。關於婚喪事。市聯的宣傳是很重要的。同時必須連絡鄰保。在每月八日開會時。必須與活改善。節約滿國。但仍不澈底。一一切事情大多還是因於舊習慣。所以雖然在這非常的戰時下。還有許多人在求虛榮的滿足。我想改善是理論。虛榮是事實而理論一般沒有覺醒的人去許談

司會　請劉女士談談

劉永慈

劉　關於婦女戰時生活。在過去市聯協議中安已經好理多的提出。可是多數是男性的。所以說那只是一種理論。在我看若是想要改善生活。同時還要得到效果必次從家庭婦女本身來做起。要想過一個合乎戰時的生活。必須每一個婦女都有淸覺悟。然後本着大處着眼小處着手的形式去作。市聯協議會上曾說到『使會合消費的都市』而爲增進的都市這問題乍聽來似。乎與女性沒有關係。實際。（未完）

利用餘暇從事園藝 點綴庭園怡情悅性

在春光爛漫之下。已感到一種優度的輕鬆和愉快。枯乾了的樹枝梢頭上。又漸次的發出那嫩綠的細芽。有美麗的小鳥在歡愉而快樂的鳴啼有鶯鴿翱飛於碧藍色的晴空中。綺麗可愛的境界。處處在點綴着初春的色彩。當此萬物更新的春淺時節也正是這一年之中家庭園圃修造的準備時期。無論在任何樣的家庭中的庭院裡。差不多都是免不了一點空閒的地方的。房屋高聳的牆根垣之下。會有一片幅面狹小的細長的空地。或是在通達大門的甬道邊沿的兩側。都是一些無用的地方主婦們如能利用這點空地來撒散些品質佳良的花木種子經幾塲春雨之後。就能發出它那微嫩的幼芽。待至春去夏來之時。再加以人工的培養。則不難成爲一片鬱綠鮮艷美麗花草。這樣不但能使院中常有淸新鮮的空氣。而且更可加增上一層美觀。實在是一舉兩益的事情。主婦們又何樂而不爲呢？在撒種任何花種子之時。先必須要選擇一塊適宜的土地。觀查好地方的大小。隨意的去播散。不拘土地的廣狹和長短。應收臨機應變之效。在這種種的初步手續之下。即不須製作廣大的花床。更不必按時修剪（幼芽期間是不必需剪修的）實在是具有任何人皆能辦得到的特。微播種的時候。先要注意的就是土質的好壞。不要以過鬆（如砂礫）和過黏（如黏土）的來種植。需擇其中性）不太鬆也不太黏）的和排水佳良。肥分充富。及溫熱的吸收及放散不太劇烈的爲最佳。其排水便力者。則土中含有生氣極多。在空氣不足的時候。亦能自由補充之。所以最適宜於初期種子的生長。其排水不良者不但能妨害養分的供給。還能使花木的幼芽根腐爛而不生長。所以由此觀來。泥土與種子的發育。亦有着很大的影響。土粒過細的則不易排水。如含多量的砂礫或鑛物質等。則時易患乾燥。總之要以壤土。腐質上等爲最適宜。的再者關於在初播期間。不要使其過分的乾燥。則呈極强大的置乾的時候。則易芽的生長。硬度。而防害幼芽的發育。所以要常使其濕潤。但水也不可過多。關於水分的供給以不含毒質爲最佳。河水。井水。雨水。自來水等均可噴澆的惟澆水之時須測定土質的溫度而臨時定某種水。否則妨害幼芽的發育的。澆水時用噴壺潤濕土地的全部起初不妨多多的澆一點。使其幼根容易鑽出土外。如僅澆表面。則恐有乾燥之患。澆噴水的次數。要以氣候之溫暖。植物之種類。栽植的日期多少。土質的組織。日照之時間及風力的强弱而差異。

兒育

皮膚的衛生

嬰兒的皮膚保護不淹。（發炎）第一不要用胰子太多。或是鹹太多。第二要仔仔細細你把週身沖洗。乾淨了。第三不要捲的太重。在洗澡的時候。或在洗過之後。第四凡有淹地方。夾肘窩（腋下）耳朵後面。脖子四周和腹股溝等處。應當用撲粉。很胖的嬰兒。這件事是極端的要緊。

若皮膚感覺蟄。很容易淹後不應當用胰子應當改用麩水或麵永洗澡。麩永洗澡應當用一品脫來麩放在粗紗布口袋裡。再把這口袋麩放在澡水裡用的緊擠五分鐘到水像稀粥似的爲止。麵水每兩加侖（約計英八磅）。澡水用茶杯平常食鹽或海鹽海昆股地方最容易淹因爲常濕常髒所以應當十分注意所用包布一經濕了或髒了就起緊的換尿股的各部應當加意修合潔淨撲好了粉。祇能用麩水或麵水洗澡。若淹得很重。這連澡也得停一兩天可以。但甜油和脫脂棉把淹的地方洗淨了。並且時常用撲粉擦着這粉是一份硼酸二成澱粉作的。

金城　四月三日 興亞紀念日 優待觀衆
大西關大街 五斗居
徐慧君 楊星星
回盃記 新茶花
同時電影 紅胡蝶

光明電影院　勸業塲內 電四•二一八八
二日 三日 四日 五日
明星公司偉大巨片 海棠紅 白玉霜主演
下期 腦人春色 上集

雲閣電影院　由二日起至九日止 八天
北市塲 電•二五三九五
人人待望 無上新片
各大導演結晶 博愛
諸大男女紅星精心主演
◆◆各大導演結晶◆◆
下期新版 新婚大血案

天光電影院　大西關大街 電•二三二七八
二日起至九日止
今天隆重公映
中華聯合製片出品 博愛
四十大明星領銜主演 十六大導演聯合編導
下期 江南小俠

天樂有聲電影院　城內小河沿胡同 電四•二一八二
二日 三日 四日
金星公司出品 楚霸王 王元龍主演
下期 四郎探母

亞洲電影院　奉天市電車路 電二•三七九一
二日至五日
花月良宵 李麗華 梅熹 主演
佳片預告 下期 偵探巨片 艷尸
四月十日公演 下集 博愛

光陸 CAPITOL THEATRE　城內中街路南 電四•三六三三
二日至九日
中華聯合公司最光榮代表片 博愛
周曼華 胡楓 陳雲裳 陸露明 陳燕燕 韓蘭根 等主演
十六位大導演協作！歷四十餘位明星獻！
『博愛』啓示人的眞愛不要自私
這是一部値得一看的影片

國際劇塲 GEKITO　今天公演
【演期】四月二日、三日、四日、五日 四天
金星公司出品 華社會鉅片 桃花湖
胡楓 舒適主演
電車停留塲設於本院門前 請顧客利用吧
加演滿映新聞
下期預告 小婦人 袁美雲主演
四月十日特別演 下集 博愛 四十大明星 十六大導演

黑色固腎丸

緊要聲明
總經理奉天小西關大街 瑞華氏藥行
哈爾濱道外十六道街 大生藥店
新京市總代理 頭道溝 義和謙藥店

應時服料 齊備
新奇物品 豐富
歡迎惠顧
大連灣新大街 永裕
電話 三一六六 四八七九 一二四〇

臭虫根絕藥粉
强力殺虫劑 矯亭微粉
人畜無害

奉天市大和區木曾町一六
總批發處 殖產公司農藥部
電話（二）五五〇九番

感謝婦科養血膏 婦科保坤丸

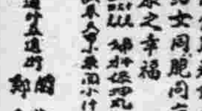

治愈經血不調 百效萬靈

神武天皇祭 親拜皇靈殿

【東京】三日是神武天皇祭、於宮中皇靈殿、天皇陛下御親祭執行祭儀、是日天皇陛下、身穿黃櫨染御袍御束帶、午前十時、渡臨皇靈殿、奉奏御告文、御拜、其後爲皇后陛下、皇太后陛下之御代拜及參列各皇族之御拜禮、參列諸員禮拜、儀禮終了、本日復派遣勅使九條道秀掌典參向大和之畝傍山東北陵、使之奉幣、又於下午零時半至下午二時之間、允許有資格者參拜皇靈殿、

謀農作物實地鍊成 開拓戰士五月來滿

【東京】米店老司大陸開發團近將出發、米店老闆、爲圖農作物之實地鍊成、同時對滿洲開發國策推近起見、昭和十六年、全米商聯、設大陸最初之前進基地於興安東省布特哈旗之成吉斯汗報國農場（五百町步）、由中央食糧營團主辦、中央營國、今年決定派出開拓戰士、由全國員中選拔百五十名之中堅者、計畫進行、其先遣隊三十名、於信州八個岳中央修練道場、經一週間之訓練終了六日就壯途、其餘百二十名之本隊員、定二十八日在八個岳集合、受預備訓練、五月四日渡滿、本隊員抵着同時、即開始荒地之開墾、及水田、旱田之耕作、行旅行之敢鬪、預定在豐收後之十一月中旬歸國、

市署人事異動

市署人事調動四月一日施行、市機構一部改變之同時、奉天市署人事異動如左、
萬官房文書科長、轉行政處教育科長、王財務處財務科長、轉衛生處營繕科長、張工務處監理科長、轉衛生處防疫科長、

敵彈無足畏死生無可慮

日軍果敢建樹赫赫武勳

在哥達爾嘉納島粉碎優勢敵軍

【東京】日本陸軍航空部隊、和狂奔獲得南太平洋制空權確立補給線的敵美空軍之間、現在還連日的展開激烈航空決戰、本年二月、稻垣部隊任轉進作戰的掩護部隊、奮戰勇鬪不已、該隊曾於去年十一月五日、向哥達爾嘉納島、強行推擊、以優勢的敵軍爲對象、展開死鬪、頗有使人泣神鬼的血戰之勢、茲經報道班員傳出當時的戰情如下、

稻垣部隊敵前上陸 堅固陣地準備殺敵

【南太平洋前線〇〇基地陸軍報道班員森川賢司通信】

海面上宛如塗出黑油、可怕的黑暗於死寂氣圍中重重壓下、是時靜默之哥達爾嘉納島北岸達薩伐朗格之海岸、突如現一黑塊、此非他、即爲擊滅英美、破萬里浪、敢行敵前強行上陸之陸軍精銳稻垣部隊、此乃時在昭和十七年十一月五日拂曉前之事耳、而部隊之任務、係速在倫格河上流之奧斯丁山北麓之最前線最右翼、布以陣地、待戰機已熟時衝擊敵之背後、故實爲重大、南海天亮了、遙聞東方不斷如遠雷傳來之敵之槍砲聲、大概彼此正在交戰、比爆音轟震大空一片時、已見暴虐無比之敵機、兩兩三三掠密林盤旋、連續投下五六枚炸彈、更易處以機關槍盲目掃射、於是部隊幾度冒爆風、沐土砂、或步行、或匍匐於炸彈與機槍彈下、唯朝密石向東進擊、

該密林地帶乃人跡未到之千古大森林、二十米以上之大樹挺然衝天、經五時乃至十時之藤蔓絡繹其間、宛如張幕、故殆有不能通行之狀態、仰望上方、枝葉繁茂、密不見天、地上則大樹根蜿蜒、呈惡蛇之姿、三抱四抱之大樹、竟因敵之盲爆而橫倒、部隊於如是之離盡竭暗之密林地、冉冉路前進、故行程遲遲不進、頭上復有〇〇不斷之敵、海上之艦砲更如撒網一般擊入密林地帶、『其奈日本男子何！』部隊長稻垣少佐之激勵、使兵士勇氣百倍、於此猛炸下之推擊晝夜兼行、倍嘗艱難、辛辛苦苦始達爲可堪和那之東方二公里起點、而走上通向奧斯丁山背後之丸山道、

此丸山道、乃高橋工兵部隊、自十月十三日迄廿一日、約以一週間不眠不休、克服所有困難、於四十二公里之密林地帶所開通者、是時恰值該島之雨期、每日午後則細雨綿綿然、致山道到處泥濘、且爲一望峻嶮重疊之山道、故時常攀是巔、趨千仞之谷底而行、是以荷槍負糧秣彈藥、於此難路行軍之兵士、其苦勞、絕非言語所能盡述者也、

轉過奧斯丁山之南麓之部隊、對敵之陣地與飛行場皆在一望之下、乃於此絕好之密林地帶、布以陣地、原來敵當時只沿奧斯丁山之海岸集中全主力、而以機械力爲總動員、海陸一體與日軍對抗、故稻垣部隊越奧斯丁山、於後方構築陣地、以待期熟、此乃敵所夢想不到者、

由部隊前方第一展望點下望、但見倫格河南北如帶、而東西挾河者飛行場也、遙閣之小丘、則築以堅固之砲台、道路四通八達、滿載糧食彈藥等之汽車、如過江之鯽、飛行機每日有十架二十架降陸、又只算爆炸日方之飛行機數即可了然、

部隊之陣地受不到敵之空爆、亦受不到山砲射擊、兵士每日刻刻增加、凝視敵之基地兵員、而待突擊命令、

部隊長集全員命令曰『我部隊之位置在最后靈正衝、敵之背後、故最重要、下命後我部隊當然即行突入敵之背後、或有時必須看情形誘致敵之全兵力、以使本隊之攻擊容易前進、忽視敵兵過少、乃兵家最忌者、看！敵之飛行場附近、野砲、山砲堆積如山、飛行機每日降陸十架二十架、美兵故弱、但彼等將以多數兵器與我對抗、我等雖有大和魂、然不能徒手當彼等之精銳兵器、幸今敵不知我等在此、故我等必須利用此機會構築堅固陣地、隊長既命令、全員當即造陣地』兵士便自是日始擧全力構築陣地、

處身密林險境 振奮滅敵精神

正面部隊之戰鬪、每日猛烈展開、轟轟之槍砲聲、勢將翻大覆地、諸兵士持槍肅待或坐或立、凝視敵陣地、部隊之雜事、厭爲糧秣、彈藥之補給、輸送機關、輸送道路亦不完備、最前線之補給均由兵士們自己擔任、彈藥糧秣交付所之距離達數里之遙、非間綫之地亦有、密林之地亦有、而且須在敵軍空爆之射擊圈內通過、所以非常危險、冒此項危險、補給曾發生有很大之犧牲、補給亦決不能謂之滿足、所以部隊長以下將兵們的顏色、乃一天比一天黑起來了、爲拯救部隊全員必須有決死輸送隊之組織、糧秣極少、每一人一日僅分合米之多、最陷者自十日起二十四日止粒米皆無、非常悽慘、處身於密林地帶的兵士們雖少獲食物、但島內毫無香蕉、鳳果等果物、海岸地帶有少數椰子林而已、發現無毒之樹葉草根後即可用之食糧、與此食糧相併濕氣更多氣候不佳、故病患蔓延、壞疾、榮養疾、腸疾漸增、患下痢等之病身志陷於無法救濟之境、大多兵士等、自四十度以上之高熱、以腳氣下痢等之病身志願糧秣受領之使命、出而奔走本部、即得到一個椰子也必撥大家欲此推讓、這樣情形可以說觸目皆是、入十二月以後、敵軍之陣地前沿其步兵次於附近之密林地帶、彼等擬發現此方之陣地之後、對我方作戰實有很大之支障、『發現敵人哨兵、等警戒後方前進二三千米、俟應即時將其擊滅』我方也這樣佈了、敵軍哨兵進至密林地帶、前即事先發砲無何然後依舊依樣實行、所以我方哨兵乃得知彼等之位置、以他們的哨兵幾全被我等所滅、因爲有這樣積極最善的方法、所以稻垣部隊的陣地並未被敵人發見過、其時敵人飛機場之飛機與時具增、自動車道路上之軍砲、迫擊砲、逐逐之砂煙繼續向西運搬、其數目肉眼觀之亦能有二三百之多、敵陣地漸以機械力強化起來了、挾紐河兩岸、彼我乃入於猛烈之戰鬪狀態了、不斷的砲聲繼續轟炸、飛行機之爆音亦轟徹天空、此時稻垣部隊仍無攻擊前進之命令、稻垣少佐爲健氣之部下極爲感泣、尤其與部下們彼此日日相見更爲感激、熱淚不禁就流下來了、

忍苦耐勞攻守有方 頑敵雖強終遭敗北

敵人怎樣纔發現稻垣部隊的陣地呢？

自昭和十八年一月二日拂曉起敵人多數兵力用迫擊砲以包圍陣形進擊前來了、敵之飛行機與地上部隊相協力用無數之爆彈與迫擊砲攝擊向稻垣部隊之陣地、砲擊無歇時之休息而部隊方面則打成一氣努力死守陣地、一步不退、部隊長這樣的悲狀之命令與病的兵士們亦持槍冒土煙勇敢奮鬪、敵方砲彈之中、以我陣地爲中央張布鐵條網、設置大之包圍陣、其間彼等暫從轟擊、欲使我等成袋中之鼠、而翼持久作戰、敵之砲彈一分鐘不知數十枚大多炸裂、密林翻然化爲草原、陣地於是露出、現於敵前、因糧食愈益缺乏、兵等乃潛避敵彈、取食附近之草葉、一面繼續戰鬪、敵漸縮短鐵條網、於條網中之兵力、在在增加、其不下數千數百之稻垣部隊、遂全被包圍、不克與友軍連絡、亦不能報告狀況、敵亦入於持久戰、而因食糧缺乏時由飛機投下糧食、與以補給、然投下之糧食落於鐵條網內時、敵與己方則陷於混亂、互相爭奪、其後敵又送兵隊及糧秣彈藥兵器并構築陣地之器材等、彼等愈益堅縮、己方之彈藥、亦漸次減少、而僅爲食糧之樹芽、草根、亦漸斷絕跡、故在道上、或有咕食蝗蟲充飢者、敵之包圍陣在在接近、約二週間至一月十四日砲擊忽停熄一時、於敵兵壕之角關、實行降伏勸告之日本話廣播、同時於陣地附近撒布降伏勸告文、兵隊等非常憤慨、有謂『洋基奴眞有不自量、需能知吾等之心哀乎、洋基、洋基、戲太混蛋』者、而由壕中探頭而出、并大聲吶喊、雖然大聲嘶喊、腹背或因繫擦而出聲或聲移痛但兵隊只一味踴躍而進、部隊長、對挺戰之兵隊之個人亦加以激勵、其情量實不可形容、終於征服一切困苦、毅然持槍而戰、兵隊等之神姿發揮極高度之勇敢、但部隊終於低伺、一月二十二日彈藥告缺乏、

敵方則日益增加、我方卻日減一日、今日不足二百矣、稻垣少佐於是招集佐藤中尉、鶴田中尉、堀中尉、村瀨中尉等各隊長及機關槍隊長之岡田大尉、商議最後之處置結果、『如此以往、只有餓死、此際實當奮勇殺至敵本陣、雖死無憾』之意見各隊長一致、然部隊長則對行吾等之死也、但終福間、『俟至今夜部隊全滅』之悲壯之決心、於是稻垣少佐致最重要之書類燒燬傳田『我稻垣部隊於昭和十八年一月二十日夜半全滅、敢行對敵本陣之突擊』之突擊命令、不久即遙拜宮城、讀更以岡田大尉之指揮合唱『海行』之歌、聲徹南海之天地、畢後又高呼聖壽萬歲、方欣永別此世之水商中之水而乾、無論部隊長或部下皆具於南海孤島戰死之前生之因緣乎、均爲帝國軍人固有之光輝之傳統而死也、少佐心中非常興奮、曾經大吞雖用力、現出偉大之氣魄、

自刃交接斬將搴旗

出入敵群以寡勝衆 黑夜奇襲血染征衣

不顧槍林彈雨 敵疑草木皆兵

敵方對於日軍之合唱和萬歲三唱、頗驚惶、砲彈和手榴彈無間斷的擊來、日軍仍保守着沈默、僅此、敵方一切皆感到惡化、槍砲之轟響、連續的響着、被砲彈炸裂之土煙、濛濛上升、斯時天已薄暮矣、『貝沼軍曹以下十二名爲傳令兵、突破敵陣地、安抵本部、報告敵情、並部隊長之狀況等』、被部隊長呼命令之十二名、皆呈出驚慌的表情、換之貝沼喜代治郎軍曹以下十二名、受部隊長意外的命令、希貝沼於今當務首先突擊入敵方陣地、並有重要之傳令、『部隊長變、希命貝沼參加今當之突擊』、『貝沼軍曹』少佐之面上浮滿微笑、『用貫徹的眼光注視部下之表情、並云『貝沼軍曹、爾的心情、部隊長很表白、此次之傳令爲最重大之傳令、此傳令任務達成與否有關部隊之死活問題、爾等之傳令、爲爾等之戰友二百名而活動也、實爲最重大之任務』、以上爲部隊長懇切說明傳令任務之重大性、『部隊長變完明、白突、貝沼以下十二名、爲任何任務、皆抱最大之絕心、貝沼用右手甲擦眼角、『深明矣實爲感謝、赴戰陣之爾等』、不與以何物、倍增與部隊長最後之一語云、應不惜生命向前猛擊、貝沼軍曹以下十二名、靜聽部隊長之言語而心中忐忑不安、並想此次與部隊長爲最後之一別矣、部隊長溫容之一瞬、見及貝沼等頭部如雖所刺遭受突刺、不禁淚流双頰、然而部隊長擔一一對部下握手、激勵懇切陳詞曰、『吾人任務重大、雖枵腹疲勞、亦當爲戰友而勿餒男兒之志氣也、決心與部隊長同生共死、貝沼軍曹、將手放下、而熱淚盈眶矣、此一夜無月、而星光閃爍敵方仍以迫擊砲彈手榴彈、射擊而來、日軍一彈未發、靜待時機之到來、敵方漸停射擊、而行動告降伏之放送矣、更有大聲之合唱等、放送前來、諷爲時機已成熟、『衝鋒』部隊長之命令一下、部隊全員、情緒極緊張、於殺擊大作之下、立即衝入敵人正面、人既疲勞、又復空腹、此時早將生死置之度外、將兵一齊殺入、敢行肉彈之突擊矣、『集合地點在勇川河谷底中』、緊密與砲彈雨交錯、殺開一條血路、貝沼軍曹以下十二名、

各個兆已由丸山得知路徑、向密林地帶而去、俊順之雨而彈、與炸烈迫擊砲彈手榴彈之音響、轟轟振耳欲聾、彈丸幾番由耳邊掠過被突破之敵陣、又復亂射而來、密林之中、漆黑無光、貝沼跌倒爬起、展轉於泥塗之中、向黑夜之密林奮鬪、乃達勇川河谷底之中、此時尚無一人到來、既而一人奔來、又一人奔來、而有三人後至者、其後則寂然、待至天明、除此四人以外、更無來者、『十二人中、貝沼自言自語、部下三人爲高木弘上等兵、加藤良雄上等兵、及丹羽幼三衛生兵長『報告分隊長、其他八名途中已受敵彈、亦未可知、』均半信半疑、砲彈不時炸裂、并敵人飛行機、在頭上飛來飛去、用機槍掃射、夜來則暗黑如漆、我等四人實任重大、敵彈無足畏、死生無可慮、四人乃於昏暗中、向海岸道路進行、敵人新設之汽車道路、左右有十條以上、蜿蜒而消逝於黑暗中、貝沼等匍匐身於窪地向四外望看、有幾十尊重砲排列、此乃敵方重砲陣地也、貝沼等四人、乃分成二組、貝沼軍曹、與丹羽兵長、各成一組、一由左側密林地帶沿海岸向特沙倫古敵陣突

美夢方酣驚起 棄甲曳兵而走

此時黑色血、已滲於地中、丹羽、混帳！』貝沼、抱著丹羽死體、淚如雨下、緊鎖眉頭、如斯自決達成任務之丹羽之戰友愛、刺痛貝沼之心胸、貝沼復曰、『汝之仇、由余負之』於埋却丹羽死體後之貝沼、緊握短劍之柄、彼之目中燃起恐怖之殺氣、即全身之血亦爲復燃而沸起、日落時、彼身潛入敵陣中、空中雨雲甚低、其黑暗無可形容、貝沼之目爲夜眼、然亦甚慎槍可畏、彼注視黑影、緊臥於地上、只聞『哼！』的一聲、貝沼已展一敵人矣、彼復以熱捻之手、貝沼巡案將校、即展巡案將校、見步哨即屠步哨、見兵隊必殺兵隊、並呼曰『丹羽知否？』同時衝入機關槍坐、殺死三四人、奪取彼等食糧、毀

斯、但豪毅之貝沼、亦具全力抗戰、再經十里已至耶斯倍爾斯、至今之疲勞刺孩全身之骨節、如再平身而臥時、即陷於昏睡中、最後爲友軍部隊復仇之後、復來道而返、再潛入敵陣中、於靠近敵方幕舍時、入名美兵門、正酣睡中、故彼即時用短刀刺入兵腹中、口吐奇妙之響音、但任何人皆不能理會、此種扎死之法、乃係猛然扎入、因未發出若何呻吟、或狂呼、是以七人皆由口中扎入、將彼等之背囊中物件、全部奪取、負之於背再勇躍轉回陣地、由於斬殺廿四人、貝沼之餘憤、至此似已多少舒暢、一方高木上等兵、與加藤上等兵潛入密林之中、此密林中倘身旁有人亦難發覺、故密林中移步的知覺困難、彼等盡潛伏於密林內迄至夜晚、則悄然而出在距自動車道、三米之間隔細移動腳步、當時履至步哨線者凡六回幸而一次亦未被任何人覺出、竟能悠然通過、敵方步哨、有由背後前來者、皆未瞭識自己之同夥、有時以電棒或明或滅惟恐有意外、而週遂巡察將校則非常事、彼等用心良苦倘由百米之自動車道走過、則以求之百米、必由搜索林中通行、漸摸索至巴哈河、巴哈河附近、擺有類似敵之迫擊砲陣地、雖當昏暗夜間人影可見、該處張有相當嚴重之警戒網、此處因不可渡次者、由此有三人沿河入山、馳奔密林地帶、幸手觸及電話線、倘以此線傳達、當能得到抵陣地、欣愉無極之三人、利用此線爲唯一之依賴、過森森之境、曾數度跌倒、在發現兵站地之道路上、有一黑色步哨之影、『呀遭了、還是敵人陣地呀』雖則尚有威竹在

胸、決以前此之方式、敢行之前通過、高木首先悠然由步哨之前通過、與而又有加藤欲將通過、惟以此時突如似有人招呼加藤、彼對英語絲毫不解、然倘不答應、即有被擊倒之虞、我等在頭腦中左右籌措應急辦法、『奧來』一聲出口、急忙跑過之加藤、認爲答言者係不審之客、步哨乃再次發問是誰『奧來』又是一聲在此一轉瞬間、加藤橫跳如飛、向密林而逃入、移時盲射之槍聲大作『加藤啊、道路危險呀、趕忙向密林子裡走罷』二人闖過無路徑之密林向西而進、二月四日、貝沼僅遲延一日、即到達沙發朗格、『分隊長、叢亦平安到來矣』、二人由友軍口中、得知貝沼之經過、心中有如大石沉海之安堵、實者無論如何、欲將重大任務果遂、必持以決死的信念、稻垣部隊之勇敢行動向本隊報告、『死生不顧』、稻垣部隊長之此項哲學的教訓、使貝沼軍曹高木加藤故上等兵得以先他人而實踐矣

敵陣地、即是如是經過二三日後、終於各處皆歸還原來道路、並未得脫却密林內、夜間、貝沼、至敵方陣地、埋拾所棄之麵包、牛奶、罐頭等、以充二人之食糧、丹羽之傷口終于化膿、故其身體即時衰弱不堪、『分隊長、余思水甚急！』因之貝沼即直持赴小河而去、其後、丹羽於衷心中竊祝曰、『分隊長種種厚待深刻余之肺腑中、故祈早日達成任務』、如斯拔出不離身傍之短劍、凝視劍鋒、以手撫摸頭之動脈後、遙向故國端坐、呼曰、『天皇陛下萬歲』後以劍直刺頸之動脈中、『丹羽水永已至矣』持水而歸之貝沼、靠近丹羽！混帳！』即時拋却裝水之容器、用手搖動丹羽身體、

爲強化戰時科學技術 工業科學會擧行總會

【東京】決戰下總動員日本科學陣而企圖戰時科學技術之昂揚的工業科學會、開催本年度總會於早大、三千會員參集之下、發表創造研究、第一天的二日由午前九時舉開各分科會、席上各會員發表貴重的研究、第二天還如前日續開分科會、最後的第三天午前十時起於大隈講堂有各權威者之特別講演而後授與有功章、滿洲關係者如左、

○有功章　由滿洲產粘土類製造純鋁的方法的研究　滿鐵中央試驗所　有森毅　工學博士

風訊

△從前年開工、投工費六十萬圓的市公署增築工事、前已竣工、由本月二日起、殖產科、經濟科農畜股、及都邑計劃科之一部、均行遷移、該日清晨、即開始移動、於人聲喧噪、器物翻騰之中、科內全體職員、都汗流浹背向新廳舍搬運了、

△該日午後、各科均遷移完畢、原先感覺狹窄的、現在都住了新的寬房大屋、市署職員、心情均爲之一暢、從明天起、就在嘯角尚留有木屑的新廳舍裡、開始辦公了、

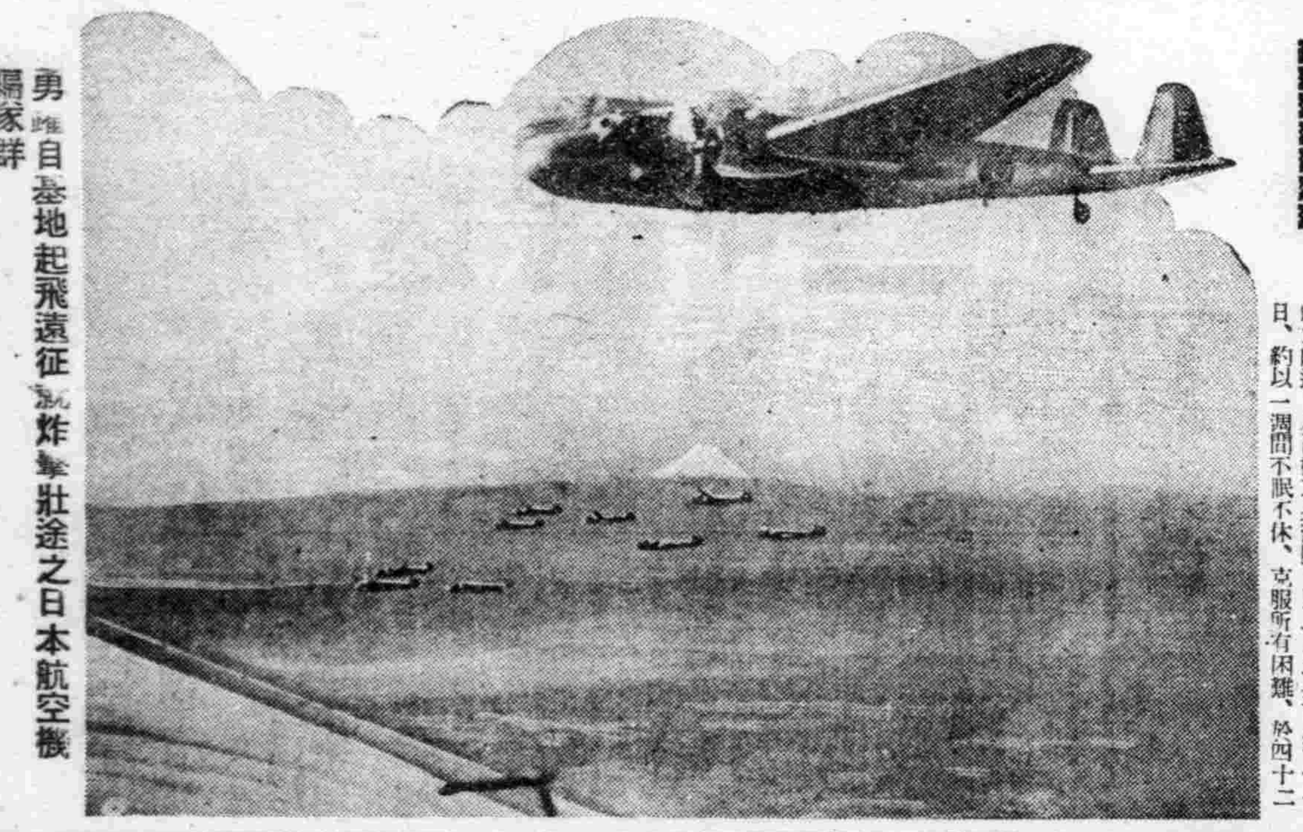

勇躍自基地起飛遠征途中之日本航空機編隊群

壓力機械及切斷機專門製造者

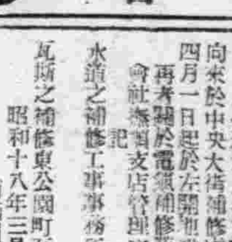

滿洲プレス製造所　奉天市藥師町一番地　電話（三）二六五八番

支票遺失聲明　本號於三月十五日由撫順大成銀行遞往營口大成銀行照付〇〇一四號支票一張即國幣壹仟五百圓整不幸中途遺失除向該行掛失票外特此登報聲明嗣後無論何人拾得概作廢紙　營口義和謙啓

租房屋廣告　啓者今有本社因場所不足使用欲在鞍山市明治通西頭八家子以東廣場附近有出租房屋五拾間上下者租金多少無論但不知有無特此登報聲明若有願租者請向鞍山市永樂區永樂街四段三十八號ノ二　電話四七五三番　泉順興接洽

緊要聲明　啓者敝廠孫玉昆該君因有高就業已辭職所有一切責任脫退完畢該君對外一切往來等情敝廠概不負責再啓敝廠以前對外應擧作保等項自登報日起速到敝廠對照否者敝廠概不負責恐未週知特此聲明　奉天大西關五一七　萬豐鐵工廠

緊要聲明　因范公敢君前在敝會社任事今該君另有高就甘願脫離敝會社一切責任自登報聲明日起嗣後關於范公敢君在外一切事宜與敝會社毫無關係恐未週知特此聲明　奉天市朝日區東亞街三段二五號　合資會社東華貿易公司　代表社員孟乾一

聲明作廢　敝人頭名坐落藥家屯街之土地執照壹張第七四〇號面積五六〇平方米及未查明之重要文件貳份於康德十年三月二十四日午後五時許被同居人胡重君乘家人不備之際將櫃鎖撬開一併竊去除在警署聲明外特此聲明作廢　馮誠書啓

緊要聲明　歸人與王氏同居以來因雙方意見不合情願離異蒙奉天區法院以康德拾年三月二日調停成立責歸給付該氏三千五百圓如數付訖即日與該氏脫離一切關係該氏後在外行動與歸無涉　大西區三段一六四　馮玉山啓

緊要聲明　茲爲聲明出兌營業人曹文忠於康德十年三月一日因忠記工廠無力維持停止營業廠內一切舖墊完全出兌與孟克書名下改稱厚記工廠自出兌日起所有忠記工廠圖章擔保等事完全作廢日後孟克書厚記之營業有何事務與前忠記工廠曹文忠等毫無關係恐未週知特此聲明　奉天市北關區小北街一段九一號　聲明人曹文忠謹啓

聲明作廢　啓者敝號因營業不振遣店員於三月三十一日乘電車赴商工公會報消登記證因不慎竟將登記證丟失日後無論何人拾得概作無效以後要出異外事情本人概不負責特此登報聲明　奉天市小東街二段九六號　登記證商號元春慶　氏名吳元春

人工孵化指導員

萬山養鷄場　初生雛預約　孵化場　奉天市瀋海區吉祥街二段四二番

水道瓦斯補修處之變更廣告　向來於中央大街補修處所管之關於水道瓦斯之補修業務自四月一日起於左開地點管理之恐未周知特此廣告　再者關於電氣補修業務自四月一日以後於滿洲電業株式會社撫順支店管理之　記　水道之補修　東公園町瓦斯詰所　電話三三九三番　瓦斯之補修　東公園町瓦斯詰所　電話三五四〇番　昭和十八年三月三十日　南滿洲瓦斯株式會社　撫順炭礦　用戶諸位

神靈子到奉　北京命相神算雲遊奇子　詳判人生命運終身貴賤榮枯得失成敗興衰何業正軌何年顯騰過去吉凶未來否泰滿洲斷使君不致誤入歧途　由連到奉諸君有疑難大事速來解決　寓小西邊門裡

至急通告卒業生　本院接各縣興農合作社及新設工場等紛紛來函採用本院卒業生任養蜂部主任者甚多　奉天職業養峰學院

敬告患痔漏諸君注意　諺云十男九痔關之慮男性固多女子患痔漏者亦不在少數足徵其症之繁衍與病狀之不同決非一方一藥所能治愈者而刀割又可畏以致輕者轉劇重者痛苦難忍　劉君醫治痔漏三十餘載每年經其治愈者爲數頗多可謂患痔漏之救星

共選俗語數句以頌先生之醫術敝人等全啓

劉東郊先生　寓奉天大西關利昇慶胡同成平里三條六號

奉天城內 顧源同　奉天中街 經理 夏志新　裕泰東　吳紹伯　奉天小西關 鼎昌號 趙新傳　奉天南市場 公和木廠 曹俊卿　奉天小南關 同德潤 王偉功　奉天小西門裡 同順永 劉承沛　懷德縣城內 興順鐘 姜雲章　遼中新民屯 永興泉 宋公議　奉天大西關 志成商店 許善一　奉天北市場 永成源 董羽臣　奉天小西關 同發東 曲迎東

大連台山町 原田工廠 金少山　遼中縣 崇盛豫 楊培禎　奉天北市場 昌倫商店 陳序廷　奉天小北關 同興福 楊佐臣　奉天小西關 滿洲軍被服廠 王允穎　新民西小街子 森雲甫　本溪湖煤鐵公司 永善工廠 晉殿臣　奉天鐵西興順街 雙盛合 陳憲隆　奉天大西關 樋田幸洋行 邵芳浦　奉天日站 廣興合 殷秀五　黑山縣 復昌恒 張啓明丙子

嗚謝 治愈經血不調

敝人於未結婚時即患經血不調、腹痛、未時經脈極少、及結婚一年之後月經不見了、腹內有病塊疑是有孕、至五六個月、腹中益覺膨脹飲食無味面黃肌瘦方知是病、經各醫診治均說是乾血癆症、敝聞此言更爲可怕、各處求名醫靈藥無日無之、如此者二年有餘對敝之病毫未見效、尤爲重了、又加咳嗽心忙心跳午前脊背麻冷午後燒熱滿身起白屑類似魚鱗狀腹中之病塊時常攻痛每逢發燒連頭都疼終日愁悶只待一死而矣、不意表姊由奉來舍見敝病之危險伊言奉天國瑞藥店有婦科特效藥名爲伊福康育言他用過勸敝試服、無精打彩的了兩盒服下、真乃奇效、服藥一盒熱度減退病塊見小、及服兩盒之後飲食增加精神爽快、連服五盒病即愈矣、一年之後又生一男孩、肥胖可愛、回想數年之病苦化錢若干、百醫不效、蒙國瑞藥店之靈藥治愈、化錢無多又得一兒、真是不幸中之幸、喜之不盡無以爲報、特將小兒照片及經過之病狀治愈之實驗登於報端、登表申謝並介紹同胞患斯疾者速服此藥、早脫病苦、請爲一試、便知敝言之不謬也、福康育每盒十四十二元六角外埠函購另加郵費四角

總發賣處　奉天市小北城門外西頭道路北　國瑞藥店　鳴謝人　吉林得勝街一〇二號　劉趙氏謹啟

好後得子

嗚謝眼科聖藥

在二年前敝人患目疾、以致初病於左目、瞳人間生有雲膜、視物不清、中外名醫專門、偏方不但無效、反而加重、二年之間、雲膜遍滿全睛、兩目已有傳染、痛苦極矣、晝夜不得安眠、敝人想目是人生全身之光、遇疑可畏、每一寸步難行、今已雲膜遍滿、百治無效、恐一生勞苦、從不完全矣、非可所天、由命罷、誰想去年秋季經友人介紹德家藥店保目全明丸、透明精藥水、專治眼病、真如神藥一般、效力果大、敝人以函購買三盒藥水兩瓶、服後果見奇效、遂購服數盒、雲膜已退、恢復如初、敝人喜之真難以言墨所罷、行客今重見天日、功德浩大、因無法回報、特登報鳴謝、藉以傳達有患目疾者、請速購治愈焉　感謝人　董素華

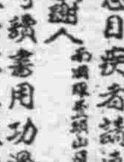

故者敝人幼時讀書用功過度偶觸眼疾時愈時患、未當注意、後經烈害始覺痛苦、求醫問藥、百治無效、幸經友人李君介紹奉天『德家藥店』專門世傳保目全明丸及透明精藥水、兩種一樣、得聞之下、試購丸藥兩盒、藥水一瓶服用、內服外上、兩下夾攻、火旬退矣、服用後果見神效、繼而連購連服、病根速出、雲翳全散、因此我的眼疾完全好了、人受恩莫忘、登報感謝、略表微衷、並介紹有患眼疾諸君、請嘗試之、便知余言之不謬也

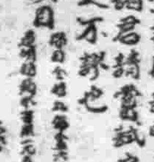

總售處　奉天市　德家藥店　感謝人　王化民啟

治愈目疾之症

建軍的燦爛金字塔
國兵入營壯行座談會

拔瀝盡忠報國決意 發揮衛民偉大精神【中】

王（嘻笑地）胳子大人高射砲科正合適，敵機來時如果低空飛行，可以伸手抓下來！

司會　張君是

張　也是高射砲科，用大砲殺敵，我感到最快人意。

司會　王君呢？

王　江上軍，江流和大海，兒時便憧憬着，它能增強青年的生之魄力，並且（略沉吟他想不說，可是已經說出來了，因為他正是甜蜜的新婚）並且在本市訓練，假日可以順便探探家。

司會　（笑嘻嘻的圓歡）王君一面為國盡忠，還不忘戰時下人的增產，果能依律實行，借用經濟學名詞言之，不久即可見通貨澎漲，最后即能破落而誕生小國民，願王君好自為之！

（這一回被老高抓住了破綻，便捕風弄影的連說帶笑，大家本能的响應起來，王君招架不得，不覺片片紅雲飄上兩頰，在輕快的笑聲中，而完成了一個話題。）

二　說說國兵日常生活

司會　拜聽了許多的偉大抱負，謝謝，現在且移轉話題，先請劉副官處長，說說國兵日常生活。

劉（自然地）本人接到貴社的通知後，即報告司令官，司令官極度欣喜，本欲親來參加，總以公務未果，甚感歉意，本人等得以參加，蒙此之壯行座談會，實屬榮幸，按我國自建軍來，已經三年，於前驅軍時代，即拔擢兵劣，而實精兵主義的基礎，待國兵法實施後，關於建軍計劃，得各方之協力，與親邦之援助，改善殊多，現國兵入營，已達第三期陣容為之一新，尤其像在座這樣卓識英發的青年，入營後，國軍的內容更會強化起來，是非常可喜的現象，關於新兵教育，及日常生活頗為復雜，總之不外嚴守軍人紀律，服從長官命令，諸君入營後，即以此為準繩，自然能克服困難，詳細狀況再讓兵事處長及建軍參謀談談。

司會　那麼就請蒙處長……

蒙（和藹的）本人離開部隊是很悠久了！和兵接觸機會很少，先以今天所感到的說一說吧！當本日午后一時，在神社舉行了國兵入營祈願式，會有壯烈的宣誓，我不禁生出一點感想，我們看歐洲的芬蘭小國人口僅三百多萬，可是兵力和兵的精神，都很旺盛，當他們要入營時，先被召集在寺院裡，由長官把芬蘭大地圖，鋪在地上，然后詳細指示，地圖的色彩，使兵士徹底認清其領域以及被敵國佔領地，再以壯言激動其志，使他們自發的宣出大無畏的壯烈誓詞，前年蘇芬交戰，竟以少數兵力，而擊破蘇聯的機械部隊，這不能不說，兵士素日訓練成精神的成果，所以入營必定先要有堅毅的信念，例如各宗教，他們沒有兵力，而能繼續存在的原因，也就是信念堅毅的緣故，所以當諸位踏入軍隊生活第一步時，便要堅持鐵石信念〃精神一到金石為開〃打破小我主觀應該與親邦協力前進，應該為國家犧牲，為全人類謀幸福，關於教養等事，亦無所苦，科目之變換，分類教育，合乎諸位的生理與心理，適材而教，長官恐怕教育不好，而悞將來的前途，日夜為諸位着想，當兵決不是像〃少息〃〃立正〃一般人想像那樣簡單，即是軍官，亦同樣受團教育，補修教育，幹部教育呢，日常生活，和一般無大差異，而有紀律，服從更是軍人應當嚴守的，即德意志的第一次歐戰時，有人問兵因為什麼戰爭，他們回答是長官的命令，我們絕對服從，解答的雖然不合所問，但是服從確是軍人的天職。現在我國是採取『寧缺不濫』的精兵主義，於千百人中露頭角的諸位，努力的前進吧！詳細的請憲參謀說說，因為他帶過新兵的。

司會　依舊驚人，並且謝謝走馬諸葛的好意，現在就請憲參謀……

憲（莊嚴而和善的）軍營是什麼？我的回答是國民修道場，所以入營的，不能以待遇為念，更不能係給着想，須知充軍乃國民絕對的義務，應痛感個人責任重大，即如陳君所說的幹！幹！幹！的精神，努力前進，以完遂個人之天職，其次關於訓練，如日本明治時之建軍訓練，與國民之沖刷頭大，以擬全身體，而獻身國家，練成鐵石軍人，是我國建軍的目標。在軍營中，第一須嚴守時間，尤其高射砲隊戰友，更須注意，對敵機偵查，一分一秒都不可弛緩，各位入營后，就絕對服從長官命令，努力職守勿失掉故鄉名譽，往昔成吉思汗訓子以折矢為題，子力雖大，一能折，二能折，

日時　三月二十六日午後四時
地址　哈爾濱道裡宴賓樓
出席者（敬稱略）
四軍側　劉副官處長、蒙兵事處長、憲參謀
入營國兵代表　王慶、趙文彬、馬成祥、陳金銘、于士傑、徐永斌、張希賢
本社側　郭編輯局長、于取材部長、譚午報部長
司會　高劍華
記錄　李東華、張鸞先

慶祝國兵光榮入營 盛大舉行壯行大會

【吐默特左旗】旗協和當局為對入營國兵表示慶祝之忱，特於三月三十日午後二時在旗公署廣場內，盛大舉行國兵入營壯行大會，當日天清氣朗，春風宜人，由本旗各關係機關，並各方面代表等，參加之下，價誠熱烈之壯舉該將會式列次，1、全體入場2、開式之辭3、向國旗敬禮4、滿洲國歌齊唱5、日本國歌合唱6、建國神廟遙拜7、宮城遙拜8、帝宮遙拜9、默禱10、壯行之辭（森原參事官）11、祝辭12、國兵答辭13、萬歲三呼14、閉式之辭全部行事遂告終了盡歡而散。

舉開國兵壯行會

【海城】海城縣公署、國兵民籍股，以各區村選來之入營新兵，俱為國家之干城，民族之基石，定於本月卅日午後一時，假北門外滿映館開催國兵壯行大會，是日除縣長劉縣長，射弱源會，勉勵以身獻國之英俊新兵外，其餘各機關首腦，各街村長等，俱所參加此意義深長之壯行會，深當國家決戰時期正是男兒報效之日，所謂鍊成金剛體，鐵與帝王家，從此扶搖直上，雄飛萬里，因壯兵快事也當局為壯兵入營新兵之行色起見，散會後並假宏樓飯莊，特設餞送宴，

撫順歡送國兵現況

擴充國婦支部 增設指導明德一係

【大連】國婦大連支部將於決戰之時局下，所負奉公報國使命，亦而且大，故凡入會之日滿系會員，須強化而團結，集以總力，邁進銃後各種活動，以會內之機構組織，自十八年度起，加以擴充，從來共設三係，即分有總務，庶務，及軍人援護三係，今則增設指導係，及明德分會二係，合計五係，至於新設之指導係，其執行之重要業務，為涵養提高所為婦道之德，並養育身心兩方健全之子女，此外且以家庭生活節約厲正等且指導一般家庭，以行銃後強化生活此等職下積極必行事務，如明德分會，從來所屬之滿系會員，為數無幾，今年起廣羅各公學堂卒業之滿系女生，加為會員，以資擴充，且強化指導統制，以為揚民族協和。

海城昇進警官

【海城】本縣警官成績，最稱良好，故其學術行性，亦較其他縣分優秀，茲康德十年度，奉天省警察官昇進考試，海城縣，占全省成績第一位，因平素努力修養，故有此番之拔萃成果，省當局現已正式任命矣，爰將新進級之氏名，錄左，計

警佐　鈴木六藏
全　前淵秀憲
警尉　趙朝英
全　朱炳乾
全　黃崇軍
全　姜治安
全　鐘玉現
全　張順義

四月份苞麵配給

【大連】大連雜穀實業組合，近對於州民食糧，遵諸官廳命令，極力整理，而使分配務期圓滑，於三月底時，已將四月份各住戶應領之食糧，完全預備妥洽，至於配給之稱名斤數，苞麵每人約六斤，而食糧配給店有手續敏捷者，於上月底時四月食糧分配矣，由此觀之，苞麵源源而來，將來食糧決無可虞，望州民實行職場奉公，增強農產，勿辜上官之苦心。

民籍寄留制實施後 當局派員現場調查

【大連】州民籍制，及寄留規則，自去年春實施以來，州民中尚有遺漏，而寄留者中，因有時後渡連者，故現在未報告，或報而不詳，並移居者，各有人在，且其已報人數中，亦不免有虛偽者，今當實施以來，一週年之際，為期報告徹底，並物資配給實確計，自四月初旬起，由民籍寄留兩當局，專派調查員，臨各商店家庭，復行詳查，望各家庭，對於調查員，無虛偽的詳報。

祝新國兵入營 街長特設祝宴

【通遼】第九軍管區於九年度受檢合格之國兵二十五名，定於四一日派遣奉天新京等地，分別入營，除預定當日特舉行盛大之壯行大會歡送國兵入營外，茲於三月二十九日上午十一時，由通遼街長周武氏暨副街長中田勇氏，特假本街公會堂，舉行祝宴，本年度入營國兵，一同參列，街長宴前致訓辭，語多壯烈中肯，勗勉有加，末由國兵入營代表錢兆翰氏致答辭，儀容莊嚴，言辭激揚，習為擊節，誠英美而努力，聽者動容，次即舉行祝宴，舉杯共慶，頗形歡恰，最後萬歲三唱，聲響如雷，直至下午一時，祝宴完畢，始形解散。

優秀警官進級

【開通】縣警務科長崔寶長氏自到任以來力謀警政向上，對於所屬同人之訓練及日語研究以不眠不休之精神獲得美滿效果故此次進級占全省之冠警尉孟述堯進級警佐警尉補張鳳杜陽雲徐永陣民警四名進級警副長諸譽官不但品學兼優而且經驗宏富今番進級榮陞之後更有一番精益求精飛躍進展前途大有可為若非素日訓練有方曷克臻此

撫綫電

四月三日（星期六）

十一、〇〇（新京）國歌、建國體操、六、〇〇（新京）報時、新聞、天氣預報、六、三〇（大連）初等日本語講座、七、〇〇（新京）報時、新聞、建國體操、國民體操、[illegible]將軍令正午（新京）報時、新聞、告知、夜間節目

歡樂演奏（奉天）奉派大鼓、馬漂龍走國（三〇）霍樹棠、〇、三〇（新京）新聞四、〇〇（新京）食料品小賣價格五、五〇（奉天）鄉土新聞、六、〇〇（新京）兒童時間一、新京國民故事神武大皇賢立皇威的故事河裏昨六、三〇（新京）中等日本語講座七、〇〇（新京）報時、新聞、告知、夜間節目

獨奏七、三〇（奉天）器樂獨奏與三重奏霍恩川井慶一手風琴佟際鋼琴獨奏洋三郎一、二、三重奏中國名曲『千鶴佛』二、霍恩獨奏世界名曲『野薔薇』三、手風琴獨奏日本名曲『越丘之歌』四、三重奏中國名曲『迷離』五、霍恩獨奏世界名曲『修貝爾特的小夜曲』六、三重奏中國歌謠『街頭月』獨奏（新京）國民科學常識生活的科學化美濃灣楊樹（新京）歌

曲歌者楊架伴奏新京宮內管絃樂團指揮白春濤一、夢二竇細條三、天倫歌四、玫瑰玫瑰我愛你五、柳風吹六、母性愛八、三〇（新京）新聞、國民須知讀（哈爾濱）開公堂十、〇〇（新京）報時、新聞、告知、明日節目預告十、三〇（新京）一點一唱一、大鼓洋戲架一、相聲一…四）製支影二、相聲一…四）常連安洋掲

實施林野造營 適應地形利用南山

【錦州】擁有黃土地帶之錦州省，耕地面積因人口之激增，及掠奪農法之習慣農產物之騰貴等關係耕地多於山腹之間，而丘陵山岳，殆成荒無之勢致蒙受強烈之風水害，流於土砂之增加近年特為顯著，致導良好平坦耕地於荒廢之途，耕地造成呈逆行之現象實屬遺憾之至，更對滿洲國之重大使命增產上不能達成任務，錦州省林務股，為徹底此打開方策既以山耕地本來山之姿態而行加以更生，期農地之地力增進計，盼達成增產國之目的，為乖確於農林之經營行如左記之計劃於錦州市南山地區，實施林野經營，而努發揮與農林業之實績。

事業計劃概要 如左

一、事業期間本事業，由康德十年度起，至康德十二年度止，亘三個年間繼續事業行之

二、事業機關本事業，為省直營

三、土地處理，就於本事業之方針，並造林振興之方策對私有地依據共榮林法，對其收穫量，以地主四成，省六成之比率而分之，於造林事業遂行上無有支障之際，得由市公署處理之

四、事業區域錦州市之南方八公里之地，由錦溝屯起至南溝之間的全區域

五、施業形態，基於本計劃之趣旨，施業主體，園地造成水平階段造林，考慮設置地之全地域，為昨河岸等之零細地，因無長論，對必要之地域，併用實施砂防工造林法，造林方法，使用植栽直播與將來之林形，誘導撫成極摘伐林

六、給營及管理經營及管理方法如別紙作成

七、施業面積，於四百五十町步地方植樹，以赤松，洋槐，柳樹等。

撫順版

康德新聞社撫順支局

集結撫順官民總力 展開綠化總力運動

造成森林，為農本立國造林綠化之汎行，根本的恒久施策，此本勿須多言者，因此於日前樹立之基本國策大綱，特對林業部門闡明實踐方策，而決定了全國造林事業振興方策要綱，且關於此等事項在刻下從加有重要性，在伴隨強化林業振興諸政策，而在大東亞圈建設上我國之重大使命為使完遂食糧基地之使命，更因戰時下最重要資源鑛業開發用材，尤其對坑木之供給源之資源林造成等，當此全滿綠化運動澎湃勃興之際，而本縣尤岸林，農村備林，牧野林，護岸林，保安林等，及所謂與農林振坑木備林等，尤使造成資源林為指向重點，以期達成蓄初期之目的，對此於本年度事業實計畫，綠化面積栽植數量為二千百餘陌，以黑松及刺松為主體，而實施配苗為六百三十七萬一千餘棵，與從來之事業量比較有飛躍的增加，以使舉揚所期的成果，但此種，行須官民渾然一體協力一致而行強力的實踐者，然因造林事業成績之良否，造林時期之限制存於支配，且若還延實行期間直於春耕而有影響，茲為使刻下急務之增產國策無支障，而展開縣綠化總力運動，結集官民總力，以期本事業運營遂行之圓滑，次期則為集注總力增產農產物，以副國家之要請，而使其實踐萬無遺憾，茲將縣方實施要領錄之如下，

第一　方針

為應大東亞戰爭下國家非常時之情勢，其所需要之礦產開發用材，尤其以坑木供給之資源林之造成，及興農林之造成，為目前之要務，為翻國土綠化，造林事業之圓滑進行，對一般民眾須使深知官方之熱烈誠意，積極的造成官民一致之總力體制並企圖普及愛護林，野之觀念，與造林之關心，以期造林綠化之完成，並使當認識農民，切實協力服役，

第二　要領

為使實現官民一致地總動員之體制，故縣當局之主腦部，輪流赴現場指導督勵，並與會縣本部，保甲，縣公所，警察署，及協和會縣本部，保持緊密之連絡，更應首先協力參加本事業，並於造林期間通知宣論機關，廣向，縣，民呼籲，將綠化運動，向農民灌注，以求全縣採取一致之步驟，齊向前進之體勢。

一、現地指導督勵班之編成推戴縣長，與副縣長，為正副統監，於栽植之初，即赴現場巡閱，以為當前實行之模範，同時以縣幹部，及林政科職員，為主體，編成指導督勵班，而為本運動進行之中樞，以資顯示本運動之意志。

二、運動期間及出動之範圍

1、運動期間　造林期間，約為自三月二十五日至四月二十日之間，即至四月十日之間，更於右，力求猛烈之進行

2、出動之範圍　本年度以縣直營造林地域，當造林之初期，並以滿文及日文之報紙上，將戰時下造林事業之綱要及本年度事業計劃之概要發表，以資對於造林認識之趣旨，並以無線電向一般民衆鼓吹綠化之意義，

三、要請與協力團體之連絡

1、協和會縣本部，務求當地青少年團，首先協力參加，（另以公文連絡）

2、街村公所　前於開催街村長會議中，關於指示，使業人工服役之督勵，更希推廣本運動之趣旨，而關聯命令之指示，

3、所轄警察署　經該管警察署，對管下之分駐所，關於造林期間中，從業人工服役之督勵，依調令

第三實行要領

基於實行要領，希各科長參加，而編成督勵班，至實行之細目，則開打合會商討之，而謀統制本運動之組織，

一、打合會之開催　三月二十日於縣長室開催，1、現地指導督勵班之編成，2、督勵班之出動，3、指導督勵要領，4、本年事業計劃之說明，等以商討連絡之，

第四　措置

一、督勵班之編成，另行規定，

一、縣長副縣長赴現地巡閱，而為實行之模範，則另行計劃之，

一、本運動實行所需要之現地督勵出張旅費，於森林造成特別會計範圍內，考慮支給之，

△編成現地指導督勵班　統監部，統監縣長，副統監副縣長，顧問，撫順炭礦庶務課長，縣林業組合常務理事

第一班班長合作社理事長，王渾事，林政科長，區域，撫西，公家與會，方曉，茲問

第二班班長實業科長，科長，區域，營盤，關山，鐵背，章黨

第三班班長警務科長，科附，區域，東社，甲邦，古寨，張旬，

第四班班長庶務，行政兩科長，區域，塔峪，得士，崧岌

第五班班長，酒井事務長，動員科長池田高試，區域，閣老，高官，馬郡，海浪

大充國兵盡忠報國 妻為商人扶養尊親 軍援會呈請中央予以表彰

市內老虎台南山街東三馬路一丁目二九六號蘇夏氏（二七）年三月一日其夫蘇［illegible］為國兵而赴國防第一線，爾後由軍人後援會撫順市辦事處月給扶助金八圓，而蘇夏氏以此唯一之收入扶養其翁，且整理家政井井有條，因當此生活費日趨高騰，而家計實陷於困難狀態，由自動的請求並由該辦事處向各方面斡旋與煎餅小賣業，由於其熱心精勵，竟稍有若干之儲蓄，於今春其夫退伍歸來，特到辦事處而表示謝意，並捐助協和會運動資金五十圓，因感噢其此種行為，而軍援辦事處已向中央本部為其申請表彰

佟氏昆仲捐助巨金 省縣當局深表謝意

茲有撫順市佳民佟振閣，佟兆元昆仲，平素疏財仗義慷慨樂施，此次因本縣劃設奉天省立撫順第二國民高等學校（塔峪村）其昆仲二人因關心桑梓教育，且瞭解非常時局慨解義囊，捐助巨金，以此善舉，聞省，縣兩當局對其昆仲此舉，均表示百二十分之謝意與敬意。

新國兵入營

撫順市在家誠所檢查之國兵，第合格者之入營，於三十一日，由國婦協和會，並各關係機關代表者，多數歡送裡，國軍入營者〇〇名，而就入營之壯途。

改正木炭價格

撫順市公署，依康德十年一月九日，奉天省佈告，對省內木炭價格，一率改正，撫順市之木炭販賣價格，由三月二十日實施改正之，一等白炭五圓五角，黑五圓，但勿論炭稱白炭或黑，設若一包未滿之零賣時，按每包

市署電話變更

撫順市公署，於三月三十日起，對署內電話有一部之變更，茲誌之於下，

▲市長室二一四一〇
▲副市長室二一四一二
▲庶務科長室二一四一二

炭都警鐘

▽…關懷桑梓，瞭解時局這是偷後市民應徹底覺悟的事實，佟氏昆仲因省創設第二國民高等，慨解義囊捐資與學，此舉，實令人讚歎。

▽…第三期國兵入營，撫順市署之壯丁已於三十一日發程矣，是日歡送者人山人海，尤其莫不面呈歡樂喜色，亦可見人民徹底曉解非是『好人不當兵，好鐵不打釘』的時代矣。

▽…撫順縣今為對綠化總力運動，現編成現地指導督勵班，由幹部（科長級）親任班長，指導督勵，以使完遂造林振興國策，而達成供給資源。

▽…炭都劇場，只數樂園一處向不發達，近忽以體育扮演而活動上合之西遊記，竟呈座無隙地，且該園可附笨特搏者，桌椅其人而一色（勞工哥們多）擴散與刀勾齊鳴（國內有飯館）也，

奉公隊學生銓衡巡禮（五）

青葉正策

然而軍隊，並非以戰爭為目的，須犧牲生業地步，而止於練成為目的，至於某種程度之休作，在每月一星期作之工作終了，由六時許起，再加出二至四時之間，規定達於再進一步程度，為一月中一回之練成目為其理想，並若依職員入職之，在奉公隊入隊時起，至退隊止，且考慮基本教練與其他教練之關係，行共他之應用教練，亦非在行基本教練而不可，以上為國民之行動性之練成，奉公隊之行動，為軍隊行各個教練部隊教練之必要理由，下，觀察訓練其重要，而必行基本教練，即為警護訓練之速成方法，未行基本教練之警護訓練，對警護訓練之指揮者之指揮與被指揮者之動作，期待其警護之能力萬全，殆不可能者，在滿系區隊，於警護訓練之時，常見地方有力者，為幹部之指揮，但未能受過教練，此等之指揮者，[illegible]不知其指揮之無意義，[illegible]在生徒[illegible]教練之指導者銓衡之[illegible]，其集合之[illegible]，恐由第三者觀之，仍是教練之一區隊，基本之教練，[illegible]依然如故，不過其若干力等晶組織，因此，未受基本教練之故，其行動[illegible]

能力，殊為可驚愕之事，由集合態勢程度，當可為奉公隊，如斯狀態，在奉公隊結成以來，已經有五度星霜，今者職員幹部之責任究明，在以先滿系各位要認識團運動，在各地警護訓練之同時熱烈展開基本教練，次第實施[illegible]好人不當兵之舊思想，進為榮譽的奉公隊員，出而受訓練去，國民練成切望受基本教練，德國，意大利國，日本國等之現代戰爭，[illegible]國民之行動[illegible]勝利者，其國民之教練，吾等[illegible]先進國（[illegible]）

關於給水工事申告受理之件

本年度上水道各戶接管工事申告由四月五日開始受理希望者將左列各條件詳細閱覽之後前來申告為盼

康德十年四月一日　奉天市長　王賢湋

記

一、關於給水工事材料中管材一項由本市現存數量之範圍內依申告之順序而有償供給但大補工事之申告則須自己提供材料
一、給水裝置之管種及口徑由本市決定之
一、給水栓之所用數量按其用途而加以限制
一、接引之處所與距離配水管較遠時則謝絕其申告
一、關於未管裝置工事着工前必須向本市呈報設計並須受材料之審查
一、關於未管裝置得由本市承認之業者施工若不呈報而私自施工時則拒絕其接引水管之連絡希注意為要
一、關於本件有不明之處請向本市工務處水道科（電話二－四五九六）問詢是荷

強精 最補利孃　性欲不滿　中井醫學博士　司所領康男女通用
論奏、〇肥不能機能老弱、沒有不良不感定等諸症者均少用本劑立刻奏效顯著之最
（價）發入瓦兩元兩角五　發二〇瓦四元七角五　發五〇瓦八元五角五　沒發要五角五
東京市世田谷區松原一之一四〇　總販賣　株式會社天醫堂　振替東京一九二四番
代售舖　奉天浪速通　井上誠昌堂　同小西關街　佐藤廣濟藥房　▲各地有名藥房均有代售

理想的日語研究的雜誌　月刊（日本語）　每冊三角郵費一分　半年壹元七角（郵費在內）　全年參元一角（郵費在內）
本雜誌專爲普及日語起見自昭和九年三月創刊以來已九載於茲每期網羅有益之日語資料滿載於全誌每年施行之在滿各種有名日語試驗問題均附以詳細親切的解釋刊登誌上不但爲應考者之指針亦對於一般研究日語者之寶庫也
函購手續　百聞不如一見凡欲有志研究者先試函購閱本則知斯言之不謬也
△訂閱者至少須訂閱半年以上先收誌費後寄刊誌費利用轉賬最爲安妥方法（此法向附近郵局詢問便知）如轉賬不通處可用郵票滿寄本社接到定費即時寄誌以後按月寄去決不有悞在滿洲以及華北各埠均有本誌代售店逕向左近書店購買亦可也但如代售店賣罄時請直接向本社函購可也
發函所　善鄰社　大連市若菜町一四三番地　電話（三）二五六五番　轉賬號碼大連四二九〇番

撫順支店開設啓事
茲由於南滿洲鐵道株式會社之協議成立對由來已久之同社撫順發電所由本社繼承辦理新改設撫順支店四月一日開始營業尚祈倍前賜顧是爲至盼特此週知
支店臨時事務所　撫順市撫順發電所內
支店事務所預定地　撫順市西一條通（撫順驛前）
康德十年三月三十一日　滿洲電業株式會社

補腎育腎寶健腦
（主治）氣血虛弱神經衰弱房事過度精神失常夢遺滑精精冷精清早婚早洩五勞七傷夜多小便睡臥不安思慮過度身體不健康腎囊潮濕子宮寒涼陽萎不舉頭痛不爾頭昏耳鳴眼花善忘按日服用功效非常強筋壯骨補腦潤腸絕無腎虧痿弱之患腰膝背痛永不再犯
（特長）育腎寶爲人體天然滋補乃用參茸鹿腎等諸藥外復加化學提煉之青春動物分泌液等珍貴西藥所製成服後藥力輸入血液化爲營養分增長元氣生精補血強健生殖功効其偉每盒二元二角每打十三元歡迎外埠函購不加郵費
總發行哈爾濱道外十五道街　金勃先藥房　電話四八三九
代理處大連惠記全棧華泰藥房華西藥房奉天日站恒濟堂奉天大成藥房吉林五洲藥房安東益增遠錦州同盛居營口洪春堂新京義和藥房熱河全富興龍江省德泰盛

治愈腎病　腦筋衰弱
敝人高寶財現年二十[illegible]自幼身體素弱[illegible]腎虧腦衰[illegible]
[illegible]兹經友人介紹魁仁藥店世傳秘方滋陰補腎丸專治腎腦衰弱[illegible]敢言之不謬也
滋陰補腎丸　每盒十二付國幣六元　外埠函購加郵費四角
魁仁藥店　開設奉天市小東關小什字街南金道路東門面三間便是
感謝人　奉天市日站　長發泰行經理　高寶財謹啟

撫順廣告欄
大同電影院　一日起五日止　上海古裝新片　卓文君　主演　梅熹　袁美雲　下期　風流寡婦　電話六一八四
福興電影院　一日起五日止　上海國華公司　陳查禮偵探案　大破隱身盜　注意下期新片　電話二七二一番
中和園劇場　一日起四日　上海名片　薄命佳人　李麗華　下期　艷[illegible]　電話五二二五番
大新洋行　營業種目　代用罐燭　煤炭代用　慶油　車軸油　專門販賣　撫順市西七條通六四　電話五四三四番

華万年筆　セーラー

安坤丸是治療婦女經血不調的急效藥
調經　安坤丸　主治
安坤丸服三四日後有不可思意的效驗
經血不調　滑胎小產　經血不止　二三個月　嘔吐噁心　肝鬱氣滯　飲食減少　頭痛目眩　婦女一切
赤白帶下　腰腿酸疼　經前腹痛　經期不準　經血不見　經多經少　剛悶腹飽　夜睡夢多　血色不正　因寒肉氣
肚腹疼痛　四肢無力　經期腹痛　經前錯後　心忙心跳　面黃體瘦　每逢行經　時常嘔肚　氣衝血海　所得各症
子宮寒冷　瘀血病塊　經後腹疼　每月數次　心口疼痛　午後發燒　卧床不起　四肢冷熱　血崩血漏　皆能治之
製造本舖　鶴春藥店　奉天大西城門外[illegible]
外埠代理　特別優待　如欲代理　請來函接洽

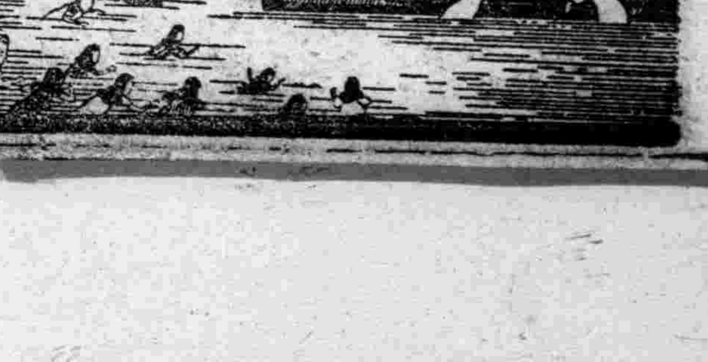
經病者一大盒即可重病者兩大盒足用
婦女救星　安坤丸
小盒二十付　五角九
大盒三十付　七元五角
特長　不加香料　服用多寡　毫無痛苦　決無副作用
外埠函購請先匯款另加郵費四角
詳細說明函索即寄

神武天皇祭 親拜皇靈殿

【東京】三日是神武天皇祭、於宮中皇靈殿、天皇陛下御親祭儀、是日天皇陛下、身穿黃櫨染御袍御東帶、午前十時、親臨皇靈殿、奉奏御告文、御拜、其後爲皇后陛下、皇太后陛下之御代拜及參列各皇族之御拜禮、參列諸員禮拜、儀禮終了、本日復派遣勅使九條道秀掌典參向大和之畝傍山東北陵、使之奉幣、又於下午零時半至下午二時之間、允許有資格者參拜皇靈殿、

謀農作物實地鍊成 開拓戰士五月來滿

【東京】米店老闆大陸開發團近將出發、米店老闆、爲圖農作物之實地鍊成、同時對滿洲開發國策推近見、昭和十六年、全米商聯、設大陸最初之前進基地於興安東省布特哈旗之成吉斯汗報國農場（五百町步）、由中央食糧營團主辦、中央營國、今年決定送出開拓戰士、由全國員中選拔百五十名之中堅者、計畫進行、其先遣隊三十名、於信州八個岳中央修練道場、經一週間之訓練終了六日就壯途、其餘百二十名之本隊員、定二十八日在八個岳集合、受預備訓練、五月四日渡滿、

市署人事異動

本隊員到着同時、即開始荒地之開墾、及水田、大田之耕作、行流行之敢鬪、預定在開收後之十一月中旬歸國
市署人事調動四月一日施行、市機構一部改廢之同時、奉市署人事異動如左、
萬官房文書科長、轉行政處教育科長、王財務處稅財科長、轉衛生處禁煙科長、張工務處監理科長、轉衛生處防疫科長、

日軍果敢建樹赫赫武勳 在哥達爾嘉納島粉碎優勢敵軍

【東京】日本陸軍航空部隊、和狂奔獲得南太平洋制空權確立補給線的敵美空軍之間、現在還連日的展開激烈航空決戰、本年二月、稻垣部任務進作戰的掩護部隊、奮戰勇鬪不已、該隊曾於去年十一月五日、向哥達爾嘉納島、強行進擊、以優勢的敵軍爲對象、展開死鬪、頗有使鬼泣神驚的血戰之勢、茲將報道班員傳出當時的戰情如下、

敵彈無足畏死生無可慮

稻垣部隊敵前上陸 堅固陣地準備殺敵

【南太平洋前線○○基地陸軍報道班員森川賢司通信】

海面上宛如流出黑油、可怕的黑暗於死寂氣圍中重重壓下、是時謳歌之哥達爾嘉納島北岸達塔伊勃格之海岸、突如現一黑塊、此非他、即爲擊滅英美、破萬里浪、敢行敵前強行上陸之陸軍精銳稻垣部隊、此乃時在昭和十七年十一月五日拂曉前之事耳、而部隊之任務、係速在倫格河上流之奧斯丁山北麓之最前線最右翼、布以陣地、待戰機已熟時衝擊敵之背後、故實爲重大、南海天亮了、遙聞東方不斷如遠雷傳來之敵之槍砲聲、大概彼此正在交戰、比爆音響徹大空一片時、已見暴虐無比之敵機、兩兩三三掠密林飛旋、連續投下五六枚炸彈、更易處以機關槍盲目掃射、於是砲煙漫溢於密林之內、大音響一起、大樹應聲而倒、部隊幾度冒爆風、沐土砂、或步行、或匍匐於炸彈與機槍彈下、唯賴磁石向東推進、

該密林地帶乃人跡未到之千古大森林、二十米以上之大樹挺然衝天、經五時乃至十時之藤蔓絡繞其間、宛如張簾、故殆有不能通行之狀態、仰望上方、枝葉繁茂、密不見天、地上則大樹根蜿蜒、呈惡蛇之姿、三抱四抱之大樹、竟因敵之盲爆而橫倒、部隊於如是之雖晝猶暗之密林地、拼開路前進、故行程遲遲不進、頭上復有○○不斷之敵、海上之艦砲更如擂網一般擊入密林地帶、『其奈日本男子何！』部隊步稻垣少佐之激勵、使兵士勇氣百倍、於此猛炸下之進擊晝夜兼行、倍嘗艱難、辛辛苦苦始達爲可塊和那之東方二公里起點、而走上通向奧斯丁山背後之丸山道、

一此丸山道、乃高橋工兵部隊、自十月十三日迄廿一日、約以一週間不眠不休、克服所有困難、於四十二公里之密林地帶所開通者、是時恰值該島之雨期、每日午後則細雨絲絲然、致山道到處泥濘、且爲一望峻嶮重疊之山道、故時爲藤蔓是絆、趨于坍之谷底而行、是以荷槍負糧秣彈藥、於此難路行軍之兵士、其苦勞、絕非言語所能盡述者也、

轉過奧斯丁山之南麓之部隊、對敵之陣地與飛行場、皆在一望之下、乃於此絕好之密林地帶、布以陣地、原來敵當時只沿奧斯丁山之海岸集中全主力、而以機械力爲總動員、海陸一體與日軍對抗、故稻垣部隊越奧斯丁山、於後方構築陣地、以待期熟、此乃敵所夢想不到者、

由部隊前方第一展望點下望、但見倫格河南北如帶、而東西挾河者飛行場也、濕闊之小丘、則築以堅固之砲台、道路四通八達、滿載糧食彈藥等之汽車、如過江之鯽、飛行機每日有十架二十架降陸、又只算爆炸日方之飛行機數即可了然、

部隊之陣地受不到敵之空爆、亦受不到山砲射擊、兵士每日刻刻增加、凝視敵之基地兵員、而待突擊命令、

部隊長集全員命令曰『我部隊之位置在最后翼正面、敵之背後、故最重要、下命後我部隊當然即行突入敵之背後、或有時必須看情形誘致敵之全兵力、以使本隊之攻擊容易前進、忽視敵兵過少、乃兵家最忌者、看！敵之飛行場附近、野砲、山砲堆積如山、飛行機每日降陸十架二十架、美兵故弱、但彼等將以多數兵器與我對抗、我等雖有大和魂、然不能徒手當彼等之精銳兵器、幸今敵不知我等在此、故我等必須利用此機會構築堅固陣地、隊長既命令、全員當即造陣地』兵士便自是日始奮全力構築陣地、

處身密林險境 振奮滅敵精神

正面部隊之戰鬪、每日猛烈展開、轟轟之槍砲聲、勢將翻天覆地、諸兵士持槍異待或坐或立、凝視敵陣地、部隊之雜事、厭爲糧秣、彈藥之補給、輸送機關、輸送道路亦不完備、最前線之補給均由兵士們自己扛任、彈藥糧秣交付所之距離達數里之遙、其間雙險之地亦有、密林之地亦有、而且須在敵軍空爆之射擊圈內通過、所以非常危險、冒此項危險、曾發生有很大之犧牲、補給亦決不能謂之滿足、所以部隊長以下將兵們的顏色、乃一天比一天黑起來了、爲拯救部隊全員必須有決死輸送隊之組織、糧秣極少、每一人一日僅分合米之多、最慘者自十日起二十四日止粒米皆無、非常悽慘、處身於密林地帶的兵士們雖少據食物、……

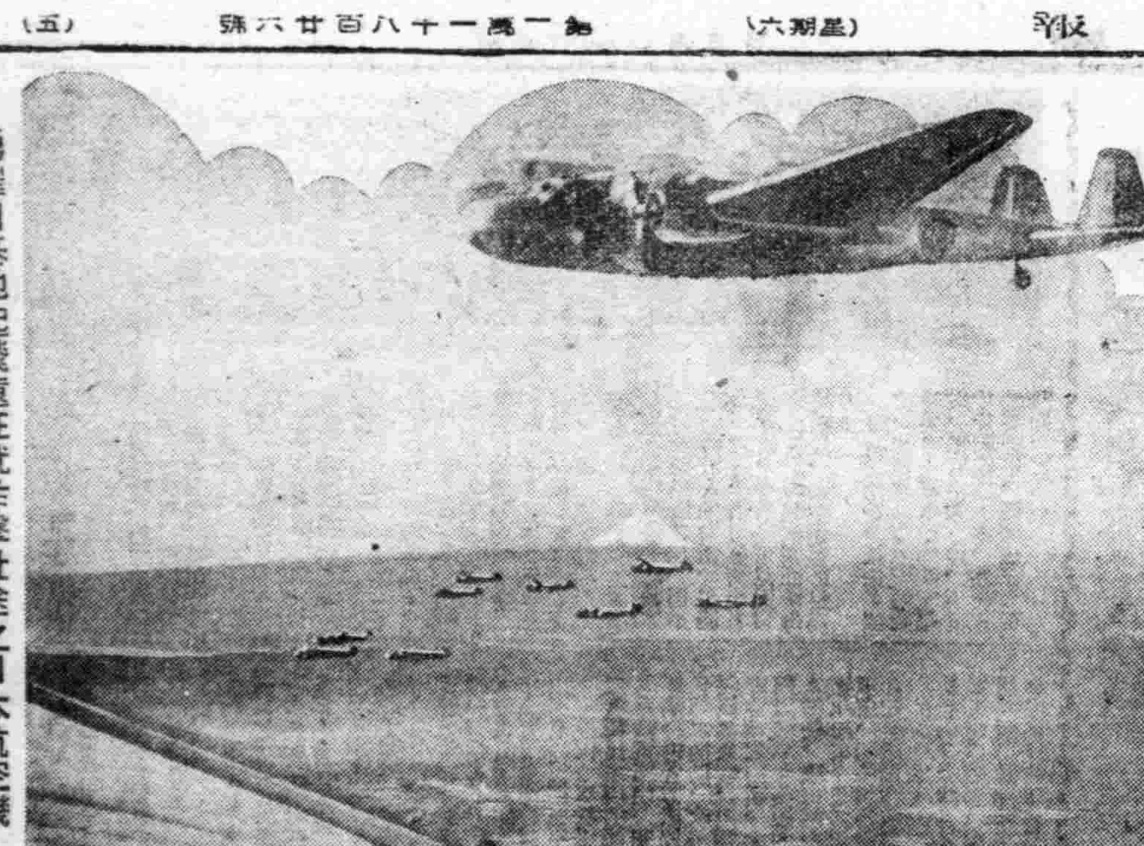

勇躍自基地起飛遠征就炸擊壯途之日本航空機編隊群

忍苦耐勞攻守有方 頑敵雖強終遭敗北

敵人怎樣纔發現稻垣部隊的陣地呢？自昭和十八年一月二日拂曉起敵人多數兵力用迫擊砲以包圍陣形進擊前來了、敵之飛行機與地上部隊相協力用無數之爆彈與迫擊砲彈襲向稻垣部隊之陣地、……

不顧槍林彈雨 敵疑草木皆兵

白刃交接斬將搴旗

出入敵群以寡勝衆 黑夜奇襲血染征衣

美夢方酣驚起 棄甲曳兵而走

爲強化戰時科學技術 工業科學會舉行總會

風笛

各種壓力機械及切斷機專門製造者

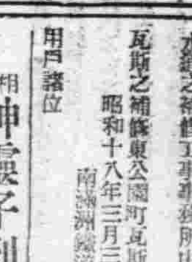

滿洲プレス製造所 電話(三)二六五八番

支票遺失聲明

租房屋廣告

緊要聲明

聲明作廢

人工孵化

萬山養鷄場 初生雛預約

水道瓦斯補修處之變更廣告 昭和十八年三月三十日 南滿洲瓦斯株式會社

撫順炭礦

相士神靈子到奉

北京命相神算雲遊奇子

至急通告卒業生 奉天職業妻(?)學院

敬告患痔漏諸君注意

劉東郊先生 寓奉天大西關利昇慶胡同成平里三條六號

嗚謝眼科聖藥

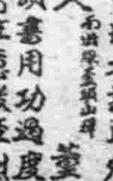

治愈目疾之症

好後得子

嗚謝 治愈經血不調

建軍的燦爛金字塔
國兵入營壯行座談會
披瀝盡忠報國決意 發揮衛民偉大精神【中】

上（嘻笑地）骼子大入高射砲科正合適、敵機來時如果低空飛行、可以伸手抓下來！

司會 張君是

張 也是高射砲科、用大砲殺敵、我感到最快人意、

司會 王君呢？

王 江上軍、江流和大海、兒時便憧憬着、它能增强青年的生之魄力、並且（[illegible]）緊沉吟他想不說、可是已經說出來了、因爲他正是甜蜜的新婚期、並且在本市訓練、假日可以順便探探家、

司會（笑嘻嘻的幽默）王君一面爲國盡忠、還不忘戰時下人的增產、果能依律實行、借用經濟學名詞言之、不久即可見通貨膨脹最后即能破產而誕生小國民、願王君好自爲之！

（這一回被老高抓住了破綻、便指指弄弄的連說帶笑、大家本能的响應起來、王君招架不得、不覺片片紅雲臉上飛、在輕快的笑聲中、而完成了一個話題、）

二 說說國兵日常生活

司會 拜聽了許多偉大抱負、謝謝、現在且移轉話題先請劉副官殿長、說說國兵日常生活、

劉（自然地）本人接到貴社的通知後、即報告司令官、司令官極度欣喜、本欲親來參加、終以公務未果、甚感歉意、本人等得以參加盛舉之壯行座談會、實屬榮幸、按我國自建軍來、已經三年、於前驅軍時代、即披攘去劣、而築精兵主義的基礎、待國兵法實施後、關於建軍計劃、得各方之協力、與親邦之援助、改善殊多、現國兵入營、已達第三期陣容爲之一新、尤其像在座道樣卓越英發的青年、入營後、國軍的內容更會强化起來、是非常可喜的現象、關於新兵教育、及日常生活頗爲復雜、總之不外嚴守軍人紀律、服從長官命令、諸君入營後、即以此爲準繩、自然能克服困難、詳細狀況再讓兵事處長及種道參謀談、

蒙（和藹的）本人雖開部隊還很悠久了！和兵接觸機會很少、也以今天所感想的說一說吧！當本日午后一時、在神社舉行了國兵入營新式、曾有壯烈的實感、我不禁生出一點感想、我們看滿洲的芬蘭小國人口僅三百多萬、可是兵力和兵的精神、都很旺盛、當他們要入營時、先被召集在寺院裡、由長官把芬蘭大地圖、鋪在地上、然后詳細指示、地圖的色彩、使兵士徹底認識其領域以及被敵國佔領地、再以壯言激勵其志、使他們自發的實出大無畏的壯烈奮鬥、前年蘇芬交戰、竟以少數兵力、而擊破蘇聯的機械部隊、信不能不讚嘆的成果、所以入營必定先要有堅毅的信念、例如各宗教、他們沒有兵力、而能繼續存在的原因、也就是信念堅毅的緣故、所以當諸位踏入軍隊生活第一步時、便須堅持鐵石信念〃精神一到金石爲開〃打破小我主觀應該與親邦協力前進、應該爲國家犧牲、爲全人類爭幸福、[illegible]亦無所苦、科目之變換、分別教育、合乎諸位的生理與心理、適材而教、長官恐怕教育不好、而懷將來的前途、日夜爲諸位着想、當兵決不是像〃少息〃〃立正〃一般人想像那樣簡單、即是軍官、亦同樣受團教育、補修教育、幹部教育哩、

日常生活、和一般無大差異、而有紀律、服從更是軍人應最遵守的、如芬蘭志的第一次實戰時、有人問兵 因爲什麼戰爭、他們回答是長官的命令、我們驚服悅、解答的雖然不合所問、但是服從確是軍人的天職、

現在我國是採取「寧缺不濫」的精兵主義、於千百人中露頭角的諸位、努力的前進吧！詳細的讓憲參謀說說、因爲他將適新兵的、

司會 欣聞要人、並且謝謝建民政部長的好意、現在請兵事處長……

憲（莊嚴而和藹的）軍營是什麼？我的回答是國民修養場、所以入營后、不能以待遇爲念、更不能依賴着想、須知充軍乃國民義務的要務、應精誠報入實任重大、即如種君所說的幹！幹！幹！的精神、努力前進、以完成國人之天職、其次關於訓練、如日本明治時之建軍訓練、與國民之神祕顯大、以獻全身體、而獻身國家、練成着軍人、是我國建軍的目標、

在實際中、第一須嚴守時間、尤須注意、對敵機偵查、更須注意、一分一秒都不可忽略、各位入營后、就絕對服從長官命令、努力職守勿失掉故鄉名譽、往昔成吉思汗訓子以折矢爲題、予力離大、一能折、二能折、

日時 三月二十六日午後四時
地址 哈爾濱道[illegible]
出席者（敬稱略）
四軍側 總副官殿長、殿兵事處長、憲參謀、
入營國兵代表、王甚、趙文彬、馬成祥、陳金銘、于士樵、徐永斌、張希賢、
本社側 郭編輯局長、于取材部長、譚午報部長
司會 高劍華
記錄 李東華、張覺先

慶祝國兵光榮入營 盛大舉行壯行大會

【吐默特左旗】旗協和當局爲對入營國兵表示慶祝之忱、特於三月三十日午後二時在旗公署廣場內、盛大舉行國兵入營壯行大會、當日天清氣朗、春風宜人、由本旗各關係機關、並各方面代表等、參加之下、情誠熱烈之壯舉茲將會式列次、1、全體入場2、開式之辭3、向國旗敬禮4、滿洲國歌齊唱5、日本國歌合唱6、建國神廟遙拜7、宮城遙拜8、帝宮遙拜9、獻禱10、壯行之辭（蘇原參事官）11、祝辭12、國兵答辭13、萬歲三呼14、閉式之辭全部行事遂告終了盡歡而散、

舉開國兵壯行會

【海城】海城縣公署、國兵民籍股、以各區村送來之入營新兵、係國家之干城、民族之基石、定於本月卅日午後一時、假北門外滿映館開催國兵壯行大會、是日除縣長關縣長、躬親蒞會、勉勵以身衛國之英俊新兵外、其餘各機關首腦、各街村長等、俱所參加此意義深長之壯行會、蓋當國家決戰時期正是男兒訴諸之日、所謂練成金剛膽、曾與帝王家、從此扶搖直上、雄飛萬里、固壯兵快事也當局爲壯新兵之行色起見、散會後並假宏樓飯莊、特設餞送宴

撫順歡送國兵現況

擴充國婦支部 增設指導明德一係

【大通】國婦大通支部當此決戰之時局下、所負奉公報國使命、重而且大、故凡入會之日滿系會員、須强化而團結、集以總力、邁進愉後各種活動、其會內之機構組織、自十八年度起、加以擴充、革從來共設三係、即分有總務、庶務、及軍人援護三係、今即增置指導係、及明德分會二係、合計五係至於新設之指導係、其職務爲總括推動、國防婦道之觀、並養身心之重要業務、爲滿婦提高方健全之子女、此外且以家庭生活節約獻金等自指導一般家庭、勵行增强化生活吐露職下積極必行事務、如明德分會、從來所屬之滿系會員、爲數無幾、今年起廣羅各公署學堂卒業之滿系女生、加爲會員、以資擴充、具强化指導統制、以鼎協民族協和、

海城昇進警官

【海城】本縣警官成績最優良好、故其學術性、亦較其他縣分優秀、茲據康德十年度、奉天省警務官昇進考試、海城縣、占全省成績第一位、因平素努力修養、故有此番之拔萃成果、省當局現已正式任命矣、爰將新進級之氏名、錄左、計

鈴六 藏蔵　前淵 秀邦　趙 朝英　朱 炳乾　黄 崇軍　姜 治安　鍾 玉琨　張 順襄

四月份苞麵配給

【大通】大通街穀實業配給組合、近對於州民食糧、遵守縣當局命令、極力整理、而使分配務期圓滑、於三月底時、已將四月份各住戶應領之食糧、完全預備妥洽、至於配給之額名斤數、苞麵每[illegible]

祝新國兵入營 街長特設祝宴

【通遼】第九軍管區於九年度受檢合格之國兵二十五名、定於四月一日應遠奉天新京等地、分別入營、除預定當日將舉行盛大之壯行大會歡送國兵入營外、茲悉於三月二十九日上午十一時、由通遼街長周文武氏暨副街長中田勇氏、特假本街公會堂、舉行祝宴、本年度入營國兵、一同參列、街長宴前致訓辭、語多壯烈中肯、勝物有加、末由國兵入營代表致答辭、言辭激揚、誓爲擊滅英美而努力、聽者動容次即舉行祝宴、舉杯共慶間形歡洽、最後萬歲三唱、直至下午一時、祝宴完畢、

民籍寄留制實施後 當局派員現場調查

州民籍制、及寄留規則、自去年春實施以來、州民中尚有遺漏、而寄留者中、因有生、故現在未報告、或報而不詳、並移居者、各有人在、且其已經入籍中、亦不免有虛僞者、今當實施以來、一週年之際、爲期徹底、並資配給實施計、自四月初旬起、由民籍寄留局當局、專派調查員、協各商店家庭、復行詳查、望各家庭、對於調查員、無虛僞的詳報、

優秀警官進級

【開通】縣警務科長祖嘉彥氏自到任以來力謀警政向上對於所屬同人之訓練及日語研究以不眠不休之精神獲得莫大效果[illegible]

無線電

四月三日（星期六）

實施林野造營 適應地形利用南山

【錦州】擁有數土地帶之錦州省、耕地面積因人口之激增、及掠奪農法之習慣農產物之減收導致耕地多於山腹之間、而丘陵山岳、殆成荒蕪之勢致發受强烈之風水害、流於土砂之增加近年特爲顯著、致導良好平用耕地於荒廢之途、耕地漸成至逆行之現象實屬遺憾之至、更對滿洲國之重大使命增產上不能達成任務、爲做成此打開方策既以山耕廳本來山之姿態而行加以更生、期農地之電力增進計、盼適成增[illegible]

事業計劃概要如左

市縣入營國兵 於各界歡送聲中首途

【遼陽】遼陽市縣、本年度入營國兵者、達二百餘名、乘三月三十一日午前九時十一分列車、於市縣及各機關團體學校數千餘名、歡送聲中、而乃上司表現著爲國決意、於車輪移動時、在歡送者高呼萬歲、並祝武運長久中、就壯行之途、

均衡市民賦課負担 組成市民捐查定諮問委員會

【遼陽】市財務科當局、爲期對本年度市民捐賦課規正並担負均衡起見、特組成市民捐查定諮問委員會、並於二十九日午後一時、假市公署會議室、開第一次委員會、內田副市長、任委員長、總山庶務科長、任副委員長、外委員二十三名、於該委員會席上、王財務科長、說明本年市民捐課賦標準如左、

中銀支行人事異動發表

【遼陽】遼陽滿洲中央銀行支行、奉首都總行命、於本月下旬、發表人事移動如下、資金統制系小野原春男、轉勤延吉支店、出納系柏宗綿、轉赤峰支店、以上三氏、在遼陽任職、小野原春男爲四年、岩長春爲十年、柏宗綿爲八年、成績卓著、早上峯嘉獎、今突奉令榮轉、市民頗爲惜別

歡迎國兵入營 縣下盛大舉行

【遼陽】肩負大東亞聖戰決務體制下高度國防國家防衛榮譽之遼陽縣九年度國兵入營者〇〇名、奉告學及壯行會、已決定在前廿七日午後二時、在各街村公所選定適宜地點舉行、茲於昨卅一日由縣下鞍山遼陽張台鎮向十里河首山各驛頭、經隨方引率者及當選國兵分別乘滿鐵列車、前往奉天及大虎山、以便分赴營壯之入營式

圖會務發展 縣召開書記例會

【遼陽】縣協和會本部、爲謀分會事務進行發展起見、[illegible]

徹底增產報國 派員現地宣傳

【遼陽】當此聖戰遂行下、遼陽縣公署、協和會、與農社三者、爲促進本年度增產之徹底、於（三月卅一日）協同派員往縣下陽氣村、招集滿鮮農民徹底宣傳增產報國之趣旨、並爲使地主與小作農間之融合進行增產、招集地主與小作農之代表、於縣公署開催連絡會、以消滅既往之弊糊、而使達成增產徹底之目的、

副縣長榮陞 民衆歡喜

【遼陽】遼縣寺岡副縣長郎氏、自康德九年八月間到任以來迄今未業有餘、因該氏平日對於縣政、悉心籌劃、不辭勞瘁、是以已具有驚人之發展、並有相當之成績、茲奉中央電令、偕同政府本次行政機構改革、人事陞衷、寺岡副縣長、由遠任一等、陞叙勳六、各縣民衆聞聽之下、鼓舞歡欣莫不額手稱慶

市民捐條例拔萃

【遼陽】市財務科爲期市民徹底、市民捐課賦條例、以免發生誤種不當行爲起見、今特將市稅條例拔萃如左、

第十五條 市民捐賦課標準之資力、依納稅義務者所使用之家屋租賃價格定之、

第十六條 依前條之規定家屋租賃價格、爲依現實之租賃價格、但家屋並無現實之租賃、或現實之賃租價格、租賃價格有顯著不當者、及一戶家屋內、有數戶、而其一部分、被他人使用時則由市長定之、

第十七條 市民捐之納稅義務者中、將於勤勞者、以其收入金額百分之二十、視爲家屋使用賃租價格、[illegible]

第十八條 [illegible]

第二十條 [illegible]

第二十一條 [illegible]

第二十二條 [illegible]

市（縣）聯（臨）席（隨）感（上）

[illegible]

糧穀囤存按時配給 今後食糧可保無憂

[illegible]

因地稅法改正 調整縣稅內容

[illegible]

張署長勤政愛民

[illegible]

養犬日期決定

[illegible]

物資購買通帳 即將更換新式

[illegible]

祝國兵入營 舉行壯行會

[illegible]

遼陽畜犬 滿洲軍用犬協會 遼陽支部養犬會

關於給水工事申告受理之件

本年度上水道各戶[illegible]四月五日[illegible]

康德十年四月一日
奉天市長 王[illegible]

撫順支店開設啓事
撫順市撫順發電所內
滿洲電業株式會社

理想的日語研究的雜誌（日本語）

性欲不滿 最補利嬪 中井醫學博士

強精

セーラー 萬年筆

印刷機 興產實業公司

腫脹雙消散

光明醫院 眼科專門 院長 王義心 大連市西崗得勝街 電話（三）一〇一七番

治愈腎病 腦筋衰弱

補腎育腎寶 健腦

金勳先藥房

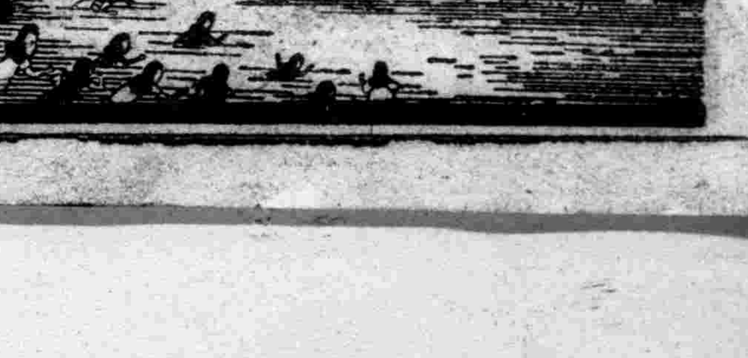

調經 安坤丸 主治
安坤丸是治療婦女經血不調的特效藥
安坤丸服三四日後有不可思議的效驗
婦女救星 安坤丸
鶴壽藥店

神武天皇祭 親拜皇靈殿

【東京】三日是神武天皇祭、於宮中皇靈殿、畏蒙天皇陛下御親祭嚴肅執行祭儀、是日天皇陛下、身穿黃櫨染御袍御束帶、午前十時、親臨皇靈殿、奉奏御告文、御拜、其後爲皇后陛下、皇太后陛下之御代拜及參列各皇族之御拜禮、參列諸員禮拜、儀禮終了、本日復派遣勅使九條道秀掌典參向大和之畝傍山東北陵、使之奉幣、又於下午零時半至下午二時之間、允許有資格者參拜皇靈殿、

謀農作物實地鍊成 開拓戰士五月來滿

【東京】米店老闆大陸開發團近將出發、米店老闆、爲國農作物之實地鍊成、同時對滿洲開發國策推近起見、昭和十六年、全米商聯、設國農塲（五百町步）、由中央食糧營團主辦、中央營團、今年決定派出開拓戰士、由全國員中選拔百五十名之中堅者、計畫進行、其先遣隊三十名、於信州八個岳中央修練道場、經一週間之訓練終了六日就壯途、大陸最初之前進基地於興安東省布特哈旗之成吉斯汗報、其餘百二十名之本隊員、定二十八日在八個岳集合、受預備訓練、五月四日渡滿、本隊員到著同時、即開始荒地之開墾、及水田、大田之耕作、行流行之戰鬪、預定在農收後之十一月中旬歸國、

市署人事異動

市署人事調動四月一日施行市機構一部改廢之同時、奉天市署人事異動如左、
萬官房文書科長、轉行政處教育科長、王財務處營繕科長、轉衛生處營繕科長、張工務處監理科長、轉衛生處防疫科長、

日軍果敢建樹赫赫武勳
在哥達爾嘉納島粉碎優勢敵軍

【東京】日本陸軍航空部隊、和死奔極得南太平洋制空權確立補給線的敵美空軍之間、現在還連日的展開熾烈航空決戰、本任務進作戰的掩護部隊、奮戰勇鬪不已、該隊曾於去年十一月五日、向哥達爾嘉納島、强行進擊、以優勢的敵軍爲對象、展開死鬪、頗有使生泣神驚的血戰之勢、茲經報道班員傳出當時的實情如下、

敵彈無足畏死生無可慮

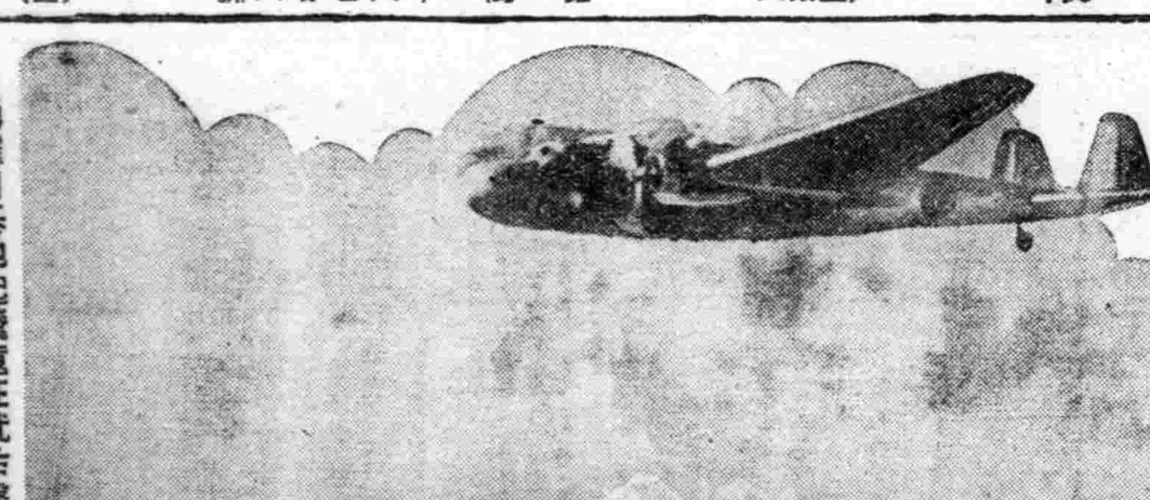

勇躍自基地起飛遠征就炸擊壯途之日本航空機編隊群

【南太平洋前線〇〇基地陸軍報道班員森川賢司通信】

稻垣部隊敵前上陸 堅固陣地準備殺敵

海面上宛如溶出黑油、可怕的黑暗於死寂氛圍中重重壓下、是時靜默之哥達爾嘉納島北岸海濱、伐明格之海岸、突如現一黑塊、此非他、即爲擊滅英美、破萬里浪、敢行敵前强行上陸之陸軍精銳稻垣部隊、此乃時在昭和十七年十一月五日拂曉前之事耳、而部隊之任務、係速在倫格河上流之奧斯丁山北麓之最前線最右翼、布以陣地、待戰機已熟時衝擊敵之背後、故實爲重大、南海天亮了、遙聞東方不斷如遠雷傳來之敵之槍砲聲、大概彼此正在交戰、兩兩三三掠密林盤旋、適時、已見暴虐無比之敵機、更易處以機關槍盲目掃射、於是續投下五六枚炸彈、大音響一起、大樹應聲而倒、砲煙漫瀰於密林之內、沐土砂、或步行、或匍匐於炸彈與機槍彈下、唯賴磁石向東進擊、

該密林地帶乃人跡未到之千古大森林、二十米以上之大樹挺然聳天、經五時乃至十時之籐蔓絡纏其間、宛如張網、故殆有不能通行之狀態、仰望上方、枝葉繁茂、密不見天、地上則大樹根蜿蜒、呈惡蛇之姿、三抱四抱之大樹、竟因敵之盲爆而傾倒、

部隊於如是之晝猶暗之密林地、劈開路前進、故行程遲遲不進、頭上復有〇〇不斷之敵、海上之艦砲更如撒網一般擊入密林地帶、『其奈日本男子何！』部隊長稻垣少佐之激勵、使兵士勇氣百倍、於此猛炸下之進擊晝夜兼行、倍嘗艱難、辛辛苦苦始達爲可塢和那之東方二公里起點、而走上通向奧斯丁山背後之丸山道、

此丸山道、乃高橋工兵部隊、自十月十三日迄廿一日、約以一週間不眠不休、克服所有困難、於四十二公里之密林地帶所開通者、是時恰值該島之雨期、每日午後則細雨綿綿然、致山道到處泥濘、且爲一望峻嶮重疊之山道、故時爲籐蔓是絆、趨千仞之谷底而行、是以荷槍負糧秣彈藥、於此難路行軍之兵士、其苦勞、絕非言語所能盡述者也、

轉過奧斯丁山之南麓之部隊、對敵之陣地與飛行場、皆在一望之下、乃於此絕好之密林地帶、布以陣地、原來敵當時只沿奧斯丁山之海岸集中全主力、而以機械力爲總動員、海陸一體與日軍對抗、故稻垣部隊越奧斯丁山、於後方構築陣地、以待期熟、此乃敵所夢想不到者、

由部隊前方第一展望點下望、但見倫格河南北如帶、而東西挾河者飛行場也、週圍之小丘、則築以堅固之砲台、道路四通八達、滿載糧食彈藥等之汽車、如過江之鯽、飛行機每日有十架二十架降陸、又只算爆炸日方之飛行機數即可了然、

部隊之陣地受不到敵之空爆、亦受不到山砲射擊、兵士每日刻刻增加、凝視敵之基地兵員、而待突擊命令、

部隊長集全員命令曰『我部隊之位置在最后翼正衝、敵之背後、故最重要、下命後我部隊當然即行突入敵之背後、或有時必須看情形誘致敵之全兵力、以使本隊之攻擊容易前進、忽視敵兵過少、乃兵家最忌者、看！敵之飛行場附近、野砲、山砲堆積如山、飛行機每日降陸十架二十架、美兵故弱、但彼等將以多數兵器與我對抗、我等雖有大和魂、然不能徒手當彼等之精銳兵器、幸今敵不知我等在此、故我等必須利用此機會構築堅固陣地、隊長既命令、全員當即造陣地』兵士便自是日始嚮全力構築陣地、

處身密林險境 振奮滅敵精神

正面部隊之戰鬪、每日猛烈展開、轟轟之槍砲聲、勢將翻天覆地、諸兵士持槍焦待、或坐或立、凝視敵陣地、部隊之難事、厥爲糧秣、彈藥之補給、輸送機關、輸送道路亦不完備、最前線之補給均由兵士們自己担任、彈藥糧秣交付所之距離達數里之遙、其間艱險之地亦有、密林之地亦有、而且須在敵軍空爆之射擊圈內通過、所以非常危險、冒此項危險、曾發生有很大之犧牲、補給亦決不能謂之滿足、所以部隊長以下將兵們的顏色、乃一天比一天黑起來了、爲拯救部隊全員必須有決死輸送隊之組織、糧秣極少、每一人一日僅分合米之多、最慘者自十日起二十四日止粒米皆無、非常悽慘、處身於密林地帶的兵士們雖少攝食物

忍苦耐勞攻守有方 頑敵雖强終遭敗北

敵人怎樣機發現稻垣部隊的陣地呢？自昭和十八年一月二日拂曉起敵人多數兵力用迫擊砲以包圍陣形進擊前來了、敵之飛行機與地上部隊相協力用無數之爆彈與迫擊砲彈襲向稻垣部隊之陣地、砲聲無瞬時之休息而部隊方面則打成一氣努力死守陣地、一步不退、部隊長這樣鼓勵羸狀之命令臥病的兵士們亦持槍自士極勇敢與鬪、敵方砲彈之中、以我陣地爲中央張布鐵條網、設廣大之包圍陣、其間彼等會樂優勢、欲使我等成袋中之鼠、而執持久作戰、敵之砲彈一分鐘不知數十枚大多炸裂、密林頓然化爲草原、陣地於是露出、現於敵前、因糧食缺乏、兵等乃潛避敵彈、取食附近之草蔓、一面還續戰鬪、敵而縮短鐵條網、於保願中之兵力、在在增加、其不下數千、數百之稻垣部隊、從全被包圍、不克與友軍連絡、亦不能報告狀況、敵亦入於持久戰、而因食糧缺乏時由飛機投下糧食、與以補給、然投下之糧食落於鐵條網內時、敵與已方則陷於混亂、至相爭奪、其後敵又送兵隊及糧秣彈藥兵器并構築陣地之器材等、彼等應從堅縮、已方之彈藥、亦漸次減少、而做爲食糧之樹芽、草根、亦漸漸絕跡、故在道上、或有啃食蟻巢充飢者、敵之包圍陣在在接近、約二週間至一月十四日砲擊忽停熄一時、於敵兵壕之角隅、實行降伏勸告之日本語廣播、同時於陣地附近撒布降伏勸告文、兵等非常憤慨、有謂『洋鬼奴們有不自量、豈能知吾等之心哀乎、洋基、洋基、畜太混蛋』者、而由壕中探頭而出、并大聲吶喊、雖然大聲嘶喊、腹背或因擊撞而出血、或劇疼痛但兵隊只一味歸罷而進、部隊長、對搖戰之兵隊之個人亦加以激勵、其情景實不可形容、終於征服一切困苦、毅然持續而戰、兵隊等之神姿浸漸極高度之勇敢、但部隊長終於低頭、一月二十二日彈藥幾告缺乏、

敵方則日益增加、我方却日減一日、今已不足二百矣、稻垣少佐於是招集佐藤中尉、鶴田中尉、堀中尉、村瀨中尉、岡田大尉、商議最後之處置、將等各隊長及機關槍隊長之意見結果、『如此以往、只有餓死、此際實當吾勇殺至敵本陣、雖死無憾』、部隊長對待吾等直如親生之子、決不願吾等之死也、但終屬困窮、『不如至今後部隊全滅』之悲壯之決心、於是稻垣少佐破斷十日夜半全滅、敢行對敵本陣之突擊、重要之書類遂而傳出、『我稻垣部隊於昭和十八年一月二十二日夜半全滅、敢行對敵本陣之突擊』之突擊命令、一同均現出緊張之色、然此即覺悟之色也、部隊長見兵隊等之顏色、顯然非常苦惱、不久即遙拜宮城、繼更以岡田大尉之指揮合唱『海行之歌』、面對眼前海之天地、畢後又高呼聖壽萬歲、方飲水別此世、之水富中之水而乾、無論部隊長或部下皆具於南海孤島戰死之前生之因緣、

白刃交接斬將搴旗
出入敵群以寡勝衆 黑夜奇襲血染征衣

乎、均爲帝國軍人固有之光一輝之傳統而死也、少佐心中一非常興奮、會幾次吞饑用力一現出偉大之氣概、

不顧槍林彈雨 不疑草木皆兵

敵方對各個先已由丸山得知路徑、於日軍之合唱和萬歲三唱頗覺驚訝、榴彈和手榴彈無間斷的繫來、日軍仍保守着沈默、僅此敵方一切皆感到恐化、槍砲之轟聲、漣續的響着、被砲彈炸裂之土壤、濛濛上升、斯時天已薄暮矣、『貝沼軍曹以下十二名爲傳令兵、突破敵陣地、安抵本部、報告敵情、並部隊行動之狀況等』、彼部隊長呼喚之貝沼喜代治軍曹以下十二名、受部隊長意外的命令、皆呈出驚慌的表情、希貝沼於今當務首先突擊入敵方陣地、『部隊長喚、希命貝沼參加今夜之突擊』、『貝沼軍曹』、少佐之面上浮滿淚笑、用慣愁的眼光注視部下之表情、並云『貝沼軍曹您的心情、部隊長很表白、此次之傳令爲最重大之傳令、比傳令任務達成與否有關部隊之死活問題、爾等之傳令、爲爾等之戰友二百名而活動也、實爲最重大之任務』、以上爲部隊長懇切說明傳令任務之重大性、『部隊長鑒宏明、白癸、貝沼以下十二名、爲任何任務、皆抱最大之決心』、貝沼用右手甲搽眼角、『表明矣實爲感謝、赴戰陣之覺悟』、不與以何物、僅贈與部隊長最後之一語云『應不惜生命向前猛擊』、貝沼軍曹以下十二名、聞部隊長之言語而心中忐忑不安、並想此次與部隊長爲最後之一別矣、部隊長溫容之特徵見及貝沼等頭部如雖所刺遭受突刺、不禁淚流双頰、然而部隊長二劃部下握手激勵鋼切陳詞曰、『吾人任務重大、雖感疲勞、亦當爲戰友而勿嘆男兒之志氣也』、決心與部隊長同生共死、星光閃鑠、敵方仍以迫擊砲彈、手榴彈、射擊而來、日軍一彈未發、靜待時機之到來、敵方斯停射擊、而行勸告降伏之放送矣、更有大聲之合唱等、放送前來、認爲時機已成熟、『衝鋒』部隊長之命令一下、部隊全員、情緒緊張、於敵擊大作之下、立即衝入敵人正面、人既疲勞又復空腹、此時早將生死置之度外、將兵一齊獻身、敢行肉彈之突擊矣、『集合地點在勇川河谷竣中』喊聲與砲煙彈雨交雜、殺開一條血路、貝沼軍曹以下十二名、

美夢方酣驚起 棄甲曳兵而走

此時黑色血、已淋於地中丹羽、『混帳！』貝沼、抱着丹羽死體、淚如雨下、緊握着丹羽頭、如斯自決達成任務之丹羽之戰友愛、刺痛貝沼之心胸、貝沼復曰、『汝之仇、由余負之』於是卸丹羽肩之貝沼、緊握短劍之柄、彼之目中燃起恐怖之殺氣、即全身之血亦爲復仇而沸起、日落時、彼身潛入敵陣中、空中雨雲甚、低其黑暗無可形容、貝沼之目、爲淚所糊、

爲强化戰時科學技術 工業科學會舉行總會

【東京】決戰下總動員日本科學陣而企圖科學技術之昂揚的工業科學會、開催本年度總會於甘大、三千會員參集之下、發表新造研究、第一天的二日由午前九時起舉行各分科會、席上各會員均得發表研究、相互討論、第二天……後的第三天午前十時起於大隈講堂有各權威者之特別講演而後授與有功章、滿洲關係者有功章左〇
有功章 由滿洲產粘土類製造純鋁的方法的研究 滿鐵中央試驗所 有泉毅 工學博士

風聲

△從前年開工、投工費六十萬圓的市公署增築工事、前已竣工、由本月二日起、殖產科、經濟科、農畜股、及都邑計劃科之一部、均行遷移、該日清晨、即開始移動、於人聲喧嘩、器物翻騰之中、科內全體職員、都汗流浹背向新建廳舍搬運了、
△該日午後、各科均遷移完畢、原先感覺狹窄的、現在都騰出空房、頓覺寬大了、市署職員、心情爲之一暢、從明天起、就在這內廂有木屬的新廳舍裡開始辦公了、

萬山養鷄塲 初生雛預約
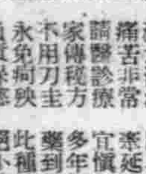
奉天市瀋海區吉祥街二段二四六番 孵化塲

人工孵化鑑定員

聲明作廢

緊要聲明

緊要聲明

聲明作廢

緊要聲明

聲明作廢

租房屋廣告

支票遺失聲明

壓力機械及切斷機專門製造者
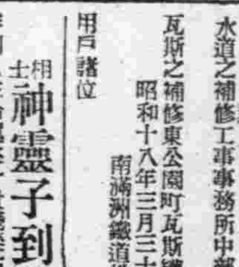
滿洲プレス製造所 電話（三）二六五八番

水道瓦斯補修處之變更廣告
向來於中央大街補修處之關於水道瓦斯之補修業務自四月一日起於左開地點管理之恐未周知特此廣告
記
水道之補修工事事務所中部工務區（事務所電車站東邊）電話三三九三番
瓦斯之補修東公園町瓦斯鑄造所 電話三五四〇番
昭和十八年三月三十日
南滿洲鐵道株式會社 撫順炭礦
用戶諸位

相士 神靈子到奉

北京命相神算雲遊奇子
寓小西邊門裡魁星大旅社樓上

至急通告卒業生
奉天職業養峰學院

敬告患痔漏諸君注意

劉東郊先生 寓奉天大西關利昇慶胡同成平里三條六號

鳴謝 治愈經血不調

好後得子

鳴謝眼科聖藥
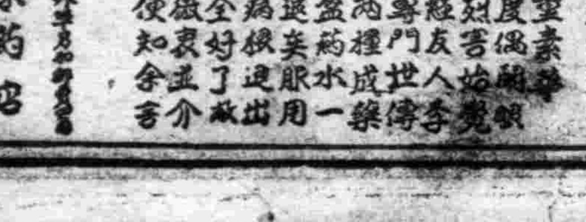

治愈目疾之症

建軍的燦爛金字塔
國兵入營壯行座談會
披瀝盡忠報國決意 發揮衛民偉大精神【中】

王（嘻笑地）骼子大入高射砲科正合適、敵機來時如果低空飛行、可以伸手抓下來！

司會　張君是

張　也是高射砲科、用大砲發敵、我感到最快人意、

司會　王君呢？

王　江上軍、江流和大海、兒時便憧憬着、它能增强青年的生之魄力、並且（略沉吟他想不說、可是已經說出來了、因爲他正是甜蜜的期呢新婚）並且在本市訓練、假日可以順便探探家、

司會　（笑嘻嘻的幽默）王君一面爲國盡忠、還不忘戰時下人的增產、果能依淨實行、借用經濟學名詞言之、不久即可見通貨澎漲、最后即能破產而誕生小國民、願王君好自爲之！

（這回被老高抓住了破綻、便指爭弄影的連說帶笑、大家本能的响應起來、王君招架不得、不覺片片紅霞臉上飛、在輕快的笑聲中、而完成了一個話題。）

司會　拜聽了許多的偉大抱負、謝謝、現在且移轉話題先請劉副官處長、說說國兵日常生活、

二　說說國兵日常生活

劉（自然地）本人接到貴社的通知後、即報告司令官、司令官極度欣喜、本欲親來參加、終以公務未果、甚感歉意、本人等得以參加、盛重之壯行座談會、實屬榮幸、按我國自建軍來、已經三年、於前整軍時代、即拔優去劣、而寓精兵主義的基礎、待國兵法實施後、關於建軍計劃、得各方之協力、與親邦之援助、改善殊多、現國兵入營、已達第三期、陣容爲之一新、尤其像在座這樣卓越英俊的青年、入營後、國軍的內容更會强化起來、關於新兵教育、及日常生活頗爲復雜、總之不外嚴守軍人紀律、服從長官命令、諸君入營後、即以此爲準繩、自然能克服困難、詳細狀況再讓兵事處長及建軍參謀談、

司會　那麼就請蒙處長……

蒙（和藹的）本人離開部隊是很悠久了！和兵接觸機會很少、午以今天所感到的說一說吧！當本日午后一時、在神社舉行了國兵入營祈願式、曾有壯烈的宣誓、我不禁生出一點感想、我們看歐洲的芬蘭小國人口僅三百多萬、可是兵力和兵的精神、都很旺盛、當他們要入營時、先被召集在寺院裡、由長官把芬蘭大地圖、舖在地上、然后詳細指示、地圖的色彩、使兵士徹底認清其領域以及被敵國佔領地、再以壯言激勵其志、使他們自發的宣出大無畏的壯烈誓詞、前年蘇芬交戰、竟以少數兵力、而擊破蘇聯的機械部隊、信不能不說、兵士素日訓練成精神的成果、所以人必定先要有堅毅的信念、例如各宗教、他們沒有兵力、而能繼續存在的原因、也就是信念堅毅的緣故、所以當諸位踏入軍隊生活第一步時、便要堅持鐵石信念〃精神一到金石爲開〃打破小我主觀應該與親邦協力前進、……性、……輔於教、兼參事、亦無所等、科目之變換、分類教育、合乎諸位的生理與心理、適材而教、長官恐怕教育不好、而悞將來的前途、日夜爲諸位着想、常兵決不是像〃少息〃〃立正〃一般人想像那樣簡單、即是軍官、亦同樣受國教育、補修教育、幹部教育呢、

日常生活、和一般無大差異、而有紀律、服從更是軍人應當嚴守的、如德意志的第一次歐戰時、有人問兵、因爲什麼戰爭、他們回答是長官的命令、我們絕對服從、解答的雖然不合所問、但是服從確是軍人的天職、

現在我國是採取『寧缺不亂』的精兵主義、於千百人中露頭角的諸位、努力的前進吧！詳細的請建參謀說說、因爲他滯過新兵的、

司會　請建參謀講幾句……

憲（莊嚴而和善的）軍營是什麼？我的回答是國民修道場、所以入營后、不能以待遇爲念、更不能係給著想、須知充軍乃國民絕對的義務、應痛感個人責任重大、即如陳君所說的幹！幹！幹！的精神、努力前進、以完成個人之天職、其次關於訓練、如日本明治時之建軍訓練、與國民之沖刷頗大、以犧牲全身體、而獻身國家、練成鐵石軍人、是我國建軍的目標、

在軍營中、第一須嚴守時間、尤其高射砲隊戰友、更須注意、對敵機偵查、一分一秒都不可弛緩、各位入營后、就絕對服從長官命令、努力職守勿失掉故鄉名譽、往昔成吉思汗訓子以折矢爲題、子力雖大、一能折、二能折、

日時　三月二十六日午後四時
地址　哈爾濱道裡宴賓樓
出席者
四軍側　劉副官處長、蒙兵事處長、憲參謀
入營國兵代表、王德銘、于士傑、趙文彬、馬成梓、陳金銘、徐永斌、張希……（敬稱略）
本社側　郭福樹局長、于取材部長、譚午報部長
司會　高劍華
記錄　李東華、張懿先

慶祝國兵光榮入營
盛大舉行壯行大會

【吐默特左旗】旗協和會當局爲對入營國兵表示慶祝之忱特於三月三十日午後二時在旗公署廣場內、盛大舉行國兵入營壯行大會、當日天清氣朗、春風宜人、由本旗各關係機關、並各方面代表等、參加之下、儀誠熱烈之壯舉遊將會式列次、1、全體入場2、開式之辭3、向國旗敬禮4、滿洲國歌齊唱5、日本國歌合唱6、建國神廟遙拜7、宮城遙拜8、帝宮遙拜9、默禱10、壯行之辭（森原參事官）11、祝辭12、國兵答辭13、萬歲三呼14、閉式之辭全部行事遂告終了、儀整而散。

舉開國兵壯行會

【海城】海城縣公署、國兵職、民籍股、以各區村選來之入營新兵、俱係國家之干城、民族之基石、定於本月卅日午後一時、假北門外滿映館開催國兵壯行大會、是日除縣長司縣長、躬親蒞會、勉勵以身衛國之英俊新兵外、其餘各機關首腦、各街村長等、俱所參加此意義深長之壯行會、嘉當國家決戰時期正是男兒請纓之日、所謂鍊成金剛體、齊與帝王家、從此扶搖直上、雄飛萬里、固壯兵快事也當局爲壯兵入營新兵之行色起見、散會後並假宏樓飯莊、特設餞送宴

海城昇進警官

【海城】本縣警官成績、最稱良好、故其學術行性、亦較並他縣分優秀、茲康德十年度、奉天省警察官昇進考試、海城縣、占全省成績第一位、因平素努力修養、故有此番之拔萃成果、省當局現已正式任命矣、爰將新進級之氏名、錄左、計

警佐、鈴六藏澱
全　前淵秀德
全　趙朝英
全　朱炳乾
警尉　黃崇軍
全　姜治安
全　鍾玉現
全　張順義

撫順歡送國兵現況

擴充國婦支部
增設指導明德一係

【大連】國婦大連支部當此決戰之時局下、所負奉公報國使命、重而且大、故凡入會之日滿系會員、須强化而團結、集以總力、適進嚮後各種活動、其會內之機構組織、自十八年度起、加以擴充、革從來共設三係、即分有總務、庶務、及軍人援護三係、今則增設指導係、及明德分會一係、合計五係至於新設之指導係、其執行之重要業務、爲涵養提高所爲婦道之德、並養育身心兩方健全之子女、此外且以家庭生活節約、爲正等自指導一般家庭、勵行儉後强化生活此爲戰下指導必行事務、如明德分會、從來所屬之滿系會員、爲數無幾、今年起廣羅各公署堂率業之滿系女生、加爲會員、以資擴充、具强化指導統制、以昂揚民族協和、

四月份苞麵配給

【大連】大連雜穀實業組合、近對於州民食糧、遵照諸官廳命令、極力整理、而使分配趨圓滑、於三月底時、已將四月份各住戶應領之食糧、完全預備妥洽、至於配給之糧名斤數、苞麵每人約六斤、而食糧配給店有手續敏捷者、於上月底時四月食糧分配矣、由此觀之、苞麵源源而來、將來食糧決無可慮、望州民實行職場奉公、增强農產、勿豪上官之苦心。

民籍寄留制實施後
當局派員現場調查

州民籍制、及寄留規則、自去年奉實施以來、州民中尚有遺漏、而寄留者中、因有時後渡連者、故漏在未報告、或報而不詳、並移居者、各省人在、且其已報人數中、亦不免有虛偽者、今當實施以來、一週年之際、爲期報告徹底、並物資配給實確計、自四月初旬起、由民籍寄留兩當局、專派調查員、臨各商店家庭、復行詳查、望各家庭、對於調查員、無虛僞的詳報、

優秀警官進級

【開通】縣警務科長崔高嚴氏自到任以來力謀警政向上對於所屬同人之訓練及日語研究以不眠不休之精神獲得美滿效果故此次進級占全省之冠警尉孟憲彝進級警佐警尉補張鳳社陳雲經徐永陳民霖四名進級警尉各該警官不但品學兼優而且經驗宏富今番進級榮陞之後更有一番精益求精飛躍進展前途大有可爲若非素日訓練有方曷克臻此

祝新國兵入營
街長特設祝宴

【通遼】第九軍管區於九年度受檢合格之國兵二十五名、定於四一日派遣奉大天新京等地、分別入營、除預定當日將舉行盛大之壯行大會歡送國兵入營外、茲悉於三月二十九日上午十一時、由通遼街長周文武氏暨副街長中田勇氏、特假本街公會堂、舉行祝宴、本年度入營國兵、一同參列、街長宴前致訓辭、語多壯烈中肯、勗勉有渦、末由國兵入營代表終光濟氏致答辭、儀容莊嚴、言辭激揚、誓爲擊滅英美而努力、聽者動容、次即舉行祝宴、舉杯共慶、頗形歡洽、最後萬歲三唱、聲震四雷、直至下午一時、祝宴完畢、窮形熱鬧、

無線電

四月三日（星期六）

新京　六、〇〇（新京）國歌、建國體操　六、三〇（大連）初等日本語講座　高宮盛造　七、〇〇（新京）報時、新聞、建國體操（新京）唱片綜合介紹一、大歡喜二、蝶戀花三、香雲曲四、一枝梅五、合數合六、將軍令　正午（新京）報時、新聞、街潮、波間節目

〇、三〇（新京）新聞經濟　四、〇〇（新京）新聞經濟（奉大）食料品小賣價格　五、五〇（奉天）鄉親新聞（本溪湖市）六、〇〇（新京）兒童時間一、新京二、故事（神武天皇）威的故事　六、三〇（新京）中等日本語講座　七、〇〇（新、奉、錦）報時、新聞、街潮、波間節目

默特鳥……（奉天）奉派大鼓　馬彈龍走國（三〇）張樹棠

豫告七、三〇（奉天）器樂獨奏與三重奏　崔恩川　井慶一　手風琴　佟際　鋼琴　磯部洋三　一、三重奏中國名曲『千變佛』二、張恩獨奏世界名曲『野薔薇』三、手風琴獨奏日本名曲『越丘之歌』四、三重奏中國名曲『深離』五、張恩獨奏世界名曲『修貝爾特的小夜曲』六、三重奏中國歌謠『街頭月』繼續（新京）國民科學常識生活的科學化　繼續（新京）歌曲　歌者楊絮　伴奏新京室內管弦樂團　指揮白春發　一、夢二、寶油條三、天倫歌四、玫瑰玫瑰我愛你四、柳風吹六、母性愛　八、三〇（新京）新聞、國民須知　繼續（哈爾濱）鎯劇中繼　一〇、〇〇（新京）報時、新聞、告知、明日節目豫告　一〇、三〇（新京）唱片一、大鼓轅門斬子　劉文彬二、相聲關公堂（一…四）常連安三、開鍋嘅張壽臣

實施林野造營
適應地形利用南山

【錦州】擁有黃土地帶之錦州省、耕地面積因人口之激增、及掠奪農法之習慣農產物之顯著降舉關係耕地多於山腹之間、而丘陵山岳、殆成荒蕪之勢致發受强烈之風水害、流於土砂之增加近年特爲顯著、致導良好平坦耕地於荒廢之途、耕地造成呈逆行之現象實屬遺憾之至、更對滿洲國之重大使命增產上不能達成任務、

錦州省林務股、爲做成此打開方策既以山耕地本來山之姿態而行加以更生、期殆地之地力增進計、聯適成增產國之目的、爲達於農林之經營行如左記之計劃於錦州市南山地區、實施林野經營、而望該模範農林業之實績、

事業計劃概要如左

一、事業期間本事業、由康德十年度起、至康德十二年度止、亘三個年間繼續事業行之

二、事業總面本事業、爲省直營

三、土地處理、基於本事業之方針、並造林振興之方策對私有地依據共營林法、對其收體買、以地主四成、省六成之比率而分之、於造林事業經營上無有支節之際、得由市公署處理之、

四、事業區域錦州市之南方八公里之地、由柳譚屯起至南碑之間之全區域

五、施業形態、基於本計劃之趣旨、施業主體、關地造林、以農業經營有關連者、加以一層緊密、於山麓、造成水平帶狀造林、考慮設置地之狀况、爲畦河岸等之零細地、固無足論、對必要之地域、併用實施砂防工造林法、諸林方法、使用植栽直播於將來之林形、誘導撫成成摘伐林、

六、給營及管理經營及管理方法追別紙作成、

七、施業面積、於四百五十町步地方植樹、以赤松、洋槐、柳樹等、

營口綠化運動
四月上旬實施

【營口】以我等之手造成綠之市街、綠之滿洲、本年度綠化運動於陽春四月上旬華華實施、營口日前由市公署協和會市本部之主催、故發起綠化運動、當日午前九時半於旭公園運動場舉行植樹節式典、繼續對植樹獎勵、愛樹思想之普及徹底、市街之綠化、公園綠地之造成、兼增進市民之健康、由市內關係機關、國防婦人會員、青少年團一千餘名動員、將道路樹木二千二百棵、楡八百棵技垂柳五百棵分別於旭公園運動場、旭公園內、朝陽國民學校之三個所種樹地公園內六百棵國防婦人會員之手植樹以圖市民公園之綠化、一日神社朝鮮從三本之獻木對參加市民於各自之住居內植樹入於保護手完全、當日於旭運動場內設即賣所、對苗木、盆栽、肥料、種子、使用具等廉價即賣以昂揚市民

促進適材適所方針
警科幹部人事異動

【吐默特左旗】鑑於大東亞聖戰完遂之際、對於警察幹部、爲期適材適所起見、茲於三月廿六日、由本旗警務科發令、關於經濟、保安股長、警佐李向榮、調任東渠警察署長、而東渠警察署長、警佐唐恩海、調任警務科督察勤務、所遺經濟保安股長一席、由綏中縣警佐劉景棠、調任本旗警務科經濟保安股長、北鎮縣警尉西山侃、調命本旗警務科經濟保安股勤務、潞澱池警察署警務主任警尉辞賓、調命警務科督察要員、警尉郭輔城、同時命該署特務主任、兼警務主任、錦州市警尉岳克强、調命本旗警務科經濟保安股勤務、錦州市警尉侯國昌、調命本旗警察署警務主任、錦州市警尉郭振聲、調命本旗東渠警察署、知足山分駐所長、知足山分駐所長警尉孫鳳布、命東渠警察署警務系勤務、以上幹部異動、業經移交就緒、各新任人員均已到所。

促進商務圓滑運營
商務會開定期總會

【普蘭店】本埠商務會日前月之二十日午前十時、於該會議事室召集理事監事及全體會員並由會長函邀警民二署各位關係者、盛席之下開催本年度定期總會、首先舉行國民禮儀勵歸行會計報告本年度、收支預算計歲入金二萬二千八百四十八元、歲出金經常部二萬八百四十八元、臨時部二千元合計二萬二千八百四十八元、收支同數報告與全體通過、次由張庶務報告上年度所行之各種事務、並經會長發表本年所計劃之事業、計有七件其中最關重要者已擬在會務所內、設立簡易的圖書館因事關國人之修養、提高地方之文化甚望早日實行爲盼、按本會長自在津南開大學卒業之後、即入自家之商店永盛慶經理、大連金州及本埠各櫃之事務、品學兼優對於公益及慈善之事、咸皆首先提倡熱心賽助決不肯落人之後、處商事務責任的心甚重、將來必能振興地面、爲商民謀幸福及午閉會並於永和園飯店、設備筵席欵待賓及重要會員等誠本年之盛會也焉

之完成。

勤奉員訓練終了

【海城】本縣勞務當局、爲期勤勞奉公制度趣旨之徹底、及選拔指導隊員等目的、由三月十五日起、至同月二十九日止、共半個月期間、實施勤奉幹部訓練、參加訓練者、三十五名、但係康德九年度、選定之優秀分子、茲於廿九日午後一時、舉行修了式、是日縣長、行政科長、對修業終了之隊員、加以訓勵之訓辭、略謂當此時局大轉變的激動時期、關於建築新生的推進原動力、完全負荷在青少之双肩上、諸位修業終了、當一番勤勞奉公的信念、勇往邁進、實屬時勢造英雄之良好時機云、訓示畢、即作解散、以待將來動員、

欣慶之餘不勝惶恐
克服時艱當益自勵
李實業廳長離任發表談話

【錦州】昨卅一日省實業廳長李葆華氏榮轉吉林市長於城內區四三街官舍當胡同三四號私邸、廳長神采奕奕、而呈欣悅之色、與對來訪記者談述離任感懷如次、此次調轉吉林市長、實屬欣慶之餘、復不勝惶恐在任一年有餘、値此非常時下舉國一致邁向全面增產之際、自愧學疏才淺、無所建樹誠愧對各方之期待、幸經關係方面彼此讚勵鼓舞、時賜鞭撻、乃得還無大過、此實深感謝者也、此次轉任吉林自當承前人之業績、勗勉孳孳再接再厲、庶不負當局之厚望焉。

李廳長略歷

李廳長葆華氏、光緒廿七年生、原籍奉天省遼陽縣、民國十八年自東京帝大工學部應用化學科卒業、回國後歷任黑龍江省城兼商埠市政局工程科長、建國後大同元年任黑龍江省公署秘書官、康德元年任黑龍江省理事官康德三年轉龍江省民政廳行政科長、康德五年一月轉通化省民生廳文教科長、康德七年調轉中央、任總務廳參事官叙簡任二等、康德七年十一月調任禁煙總局參與、康德八年八月任錦州省實業廳長至今、氏在任一年又八個月本氏獨到之見識與活潑之手腕、將本省商業省之業發揚光大、此次驟聞轉任、均不勝去思、氏榮轉吉林市長後、躍進途上之水都當另有一番振作、吾人無限期待

歡送國兵入營
舉行壯行大會

【義縣】義縣公署、於三月廿九日上午十時在公會堂舉行國兵入營、及國兵除隊歡送壯行會、經該管警務科長先相官輔事務、致開會詞、嗣經金縣長訓示、大致謂當此重大時局之下、關於大東亞決戰之時、担當北邊防衛陣營全國顧於國軍、各省市縣地方官民、莫不深甚重視、國兵諸君、責任之重而且大將來爲干城之決意、亦諸君之任、同時各機關各商會有許多的祝詞、商工公會長郝文琮贈品受與壯丁代表關於答詞極爲懇切遵從、而除隊兵代表呂文卿（係本縣七里河子村民）答辭爲感謝並忠告新兵、入營後、關於教練方法以及內務之種種課程、直至十二時、始行撮影而閉會

順應綠化運動
舉行植樹式典

【東豐】本縣當局嚮應全國綠化運動、之擁推而民、関於達成綠化之使命並由縣職員三月二十四日上午十時由各機關全体職員各校師生民衆等在南山舉行植樹式典實業廳長代表蒞臨訓示極爲嚴肅分赴各街村實施督勵造林力謀植樹思想之普及、傳收桃大効果、頗爲熱烈

模範從業員表彰式
於成果圓滿裡閉幕

【營口】營口商工公會同公會創立記念事業開始商工業從事員勤續、模範優秀者之表彰內規規定、年初以來求得市內商工業者表彰者之申告、三月初旬申告完了、日前經坂井公會長、加島、邢各常議員外全委員審查會上經附議詮衡已有日系四名、滿系四十三名、合計四十七名表彰者之決定、勤續年數表彰別爲四十年以上滿人四名、二十五年以上滿人四名、三十年以上滿人七名、二十年以上滿人六名、十五年以上日人二名滿人十二名、十年以上日人二名滿人十二名、該表彰式於昨四月一日午後三時於來賓側林市長外多數官民代表、並商公會職員參事及被表彰者之屆傭主臨同之下準時於公會堂大會議室盛大舉行、致閉式辭畢一同對日滿國旗行最敬禮、宮城、帝宮遙拜、對戰殁英靈並第一戰線將兵全體感謝默禱、邢會長致式辭、富田常務理事報告審查經過（見前項記）授與表彰狀及記念品、市長訓示、被表彰者致答辭（王居誠代表）羅傭主代表者致謝辭（青木恒信）再向日滿國旗行最敬禮、致閉式辭於是此意義深遠之式典遂告終了矣、茲錄誌被表彰者之氏名如左

△四十年以上王秀春（同上）王德鎮（東亞煙草會社）許鈞鎧（興茂）△三十年以上……

映寫班赴各地放演

【通化】通化省地方巡迴映寫委員會、爲與促進農民增强生產力、一致挺身向增產邁進必成途上邁進、用資完遂大東亞戰爭必勝爲目的、特派遣定期巡迴映寫班於四月一日出發赴農產生產縣現地實施工作、蒞增產之意義、及責務之重要性省弘報科特派龍宮隨該班同行、於映寫工作之同時、并舉開講演或座談會、徹底宣傳增產之要旨、而期獲得實效、茲將巡映之日程誌左

△四月二日－柳河縣城
△四月五日－輯安縣城
△四月八日－八道江街
△四月十日－林子頭村
△四月十二日－臨江縣城
△四月十四日－歸還省公署

關於給水工事申告受理之件

本年度上水道各戶接管工事申告由四月五日開始受理希望者將左列各條件詳細閱覽之後前來申告爲盼

康德十年四月一日

奉天市長　王賢湋

記

一、關於給水工事材料中管材一項由本市現存數量之範圍內依申告之順序而有償供給但大種工事之申告則須自己提供材料

一、給水裝置之管種及口徑由本市決定之

一、給水栓之所用數量按其用途而加以限制

一、接引之處所與距離部水管較遠時則謝絕其申告

一、關於未曾裝置工事者工前必須向本市呈報設計並須受材料之審查

一、關於未曾裝置得由本市承認之業者施工若不呈報而私自施工時則拒絕其接引水管之連絡希注意爲要

一、關於本件有不明之處請向本市工務處水道科（電話二一四五九六）聯絡是荷

強精

性欲不滿　中井醫學博士　最補利嬪

新發賣本劑出用法將本劑一瓦塗布局所可
（價額）裝八瓦　兩元兩角五　裝二〇瓦　四元七角五　裝五〇瓦　八元五角五　郵費各五角五
東京市世田谷區松原一之一四〇　總納會社天醫堂　振替東京一九二四番
代售舘　奉天浪速通　井上誠昌堂　同小西關街　佐藤廣濟總
各地有名藥房均有代售

撫順支店開設啓事

茲由於南滿洲鐵道株式會社之協議成立對由來已久之同社撫順發電所由本社繼承辦理新設撫順支店四月一日開始營業尚祈倍前照顧是爲至盼特此週知
支店臨時事務所　撫順市撫順發電所內
支店事務所預定地　撫順市西一條通（撫順驛前）
康德十年三月三十一日
滿洲電業株式會社

理想的日語研究的雜誌　月刊雜誌（日本語）
每冊三角郵費一分　半年一元七角（郵費在內）　全年三元二角（郵費在內）
本雜誌是爲普及日語起見自昭和九年三月創刊以來已九歡於茲每期歸於有益之日語資料而滿於全誌每年施行之在滿洲各種有名日語試驗問題均附以詳細懇切的解釋刊發誌上不但是應考者之指針亦對於一般研究日語者之寶庫也
函購手續　百聞不如一見凡欲有志研究者先試函購閱
△訂閱者至少須訂閱半年以上先收誌費後寄刊誌誌費劃利用滿洲郵匯如郵匯不通之處可用郵票代替請附近郵局詢問便知有慨在滿洲以及華北各埠均有本誌代售店
大連市若狹町一四三番地　發函所　善隣社　電話（2）二五六五番　振替大連四二九二番

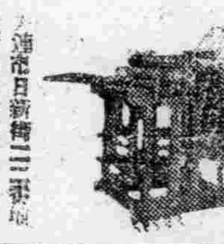

胖腫　水腫　臌脹　掌腫　頭腫　氣臌　服特效藥　腫脹雙消散

眼科專門　光明醫院　院長王義心
大連市西崗得勝街　電話（3）一〇一七番
（入院隨意）

敝人高寶財是偶患青年……滋陰補腎丸……魁仁藥店……感謝人　奉天市正始　高寶財謹啟

補腎　腎寶　健腦
（主治）氣血虛弱神經受傷房事過度精神失常夢遺滑精精冷精薄早婚早洩五勞七傷夜多小便腰腿疼痛……
（特長）育腎寶……
道金勃先藥房

安坤丸是治療婦女經血不調的急效藥
主治　調經
安坤丸
安坤丸服三四日後有不可思議的效驗

製造本舖　鶴春藥店　奉天市大西城門外
外城代理　特選優序　如欲代理　來函接洽

小盒二十付　五元九角
大盒三十付　七元九角
外埠函購請先匯款另加郵費四角
特長　不加毒品　不忌百口　服藥多寡　絕無痛苦　決無副作用
詳細說明　函索即寄